

# Úloha Policie České republiky v prevenci kriminality

Bc. Leona Hubáčková

---

Diplomová práce  
2021



Univerzita Tomáše Bati ve Zlíně  
Fakulta logistiky a krizového řízení

---

Univerzita Tomáše Bati ve Zlíně

Fakulta logistiky a krizového řízení

Ústav ochrany obyvatelstva

Akademický rok: 2020/2021

## ZADÁNÍ DIPLOMOVÉ PRÁCE

(projektu, uměleckého díla, uměleckého výkonu)

Jméno a příjmení: **Bc. Leona Hubáčková**  
Osobní číslo: **L19575**  
Studijní program: **N1032A020002 Bezpečnost společnosti**  
Studijní obor: **Ochrana obyvatelstva**  
Forma studia: **Prezenční**  
Téma práce: **Úloha Policie České republiky v prevenci kriminality**

### Zásady pro vypracování

1. Provedte kritickou literární rešerši týkající se prevence kriminality.
2. Charakterizujte prevenci kriminality ve vybrané oblasti a proveďte zhodnocení jejího současného stavu.
3. Navrhněte projekt prevence kriminality ve vybrané oblasti.
4. Navržený projekt implementujte na Vámi vybranou oblast.

Forma zpracování diplomové práce: **tištěná/elektronická**

**Seznam doporučené literatury:**

1. *Strategie prevence kriminality v České republice na léta 2016 až 2020*, Praha: Ministerstvo Vnitra 2016.
2. SVATOŠ, Roman. *Prevence kriminality*. Druhé aktualizované vydání. České Budějovice: Vysoká škola evropských a regionálních studií, z.ú., 2016. ISBN 978-80-7556-009-4
3. WELSH, Brandon C. a David P. FARRINGTON. *The Oxford Handbook of Crime Prevention*. USA: Oxford University Press, 2012. ISBN 9780195398823.

Další doporučená literatura dle doporučení vedoucího diplomové práce.

Vedoucí diplomové práce: **Mgr. Marek Tomašík, Ph.D.**  
Ústav krizového řízení

Datum zadání diplomové práce: **1. prosince 2020**

Termín odevzdání diplomové práce: **14. května 2021**

L.S.

---

**doc. Ing. Zuzana Tučková, Ph.D.**  
děkanka

---

**prof. Ing. Dušan Vičar, CSc.**  
ředitel ústavu

---

## **PROHLÁŠENÍ AUTORA DIPLOMOVÉ PRÁCE**

Beru na vědomí, že:

- diplomová práce bude uložena v elektronické podobě v univerzitním informačním systému a dostupná k nahlédnutí;
- na moji diplomovou práci se plně vztahuje zákon č. 121/2000 Sb. o právu autorském, o právech souvisejících s právem autorským a o změně některých zákonů (autorský zákon) ve znění pozdějších právních předpisů, zejm. § 35 odst. 3;
- podle § 60 odst. 1 autorského zákona má Univerzita Tomáše Bati ve Zlíně právo na uzavření licenční smlouvy o užití školního díla v rozsahu § 12 odst. 4 autorského zákona;
- podle § 60 odst. 2 a 3 autorského zákona mohu užít své dílo – diplomovou práci nebo poskytnout licenci k jejímu využití jen s předchozím písemným souhlasem Univerzity Tomáše Bati ve Zlíně, která je oprávněna v takovém případě ode mne požadovat přiměřený příspěvek na úhradu nákladů, které byly Univerzitou Tomáše Bati ve Zlíně na vytvoření díla vynaloženy (až do jejich skutečné výše);
- pokud bylo k vypracování diplomové práce využito softwaru poskytnutého Univerzitou Tomáše Bati ve Zlíně nebo jinými subjekty pouze ke studijním a výzkumným účelům (tj. k nekomerčnímu využití), nelze výsledky diplomové práce využít ke komerčním účelům;
- pokud je výstupem diplomové práce jakýkoliv softwarový produkt, považují se za součást práce rovněž i zdrojové kódy, popř. soubory, ze kterých se projekt skládá. Neodevzdání této součásti může být důvodem k neobhájení práce.

### **Prohlašuji,**

- že jsem diplomové práci pracoval samostatně a použitou literaturu jsem citoval. V případě publikace výsledků budu uveden jako spoluautor.
- že odevzdaná verze diplomové práce a verze elektronická nahraná do IS/STAG jsou obsahově totožné.

V Uherském Hradišti, dne: 3. 5. 2021

Jméno a příjmení studenta: Bc. Leona Hubáčková

.....  
podpis studenta

## **ABSTRAKT**

Diplomová práce se zabývá problematikou prevence kriminality, a jakou úlohu v ní má Policie České republiky. Práce je rozdělená na dvě části, první je teoretická a druhá praktická. Teoretická část je zaměřená na vyčlenění pojmu prevence kriminality z pohledu více autorů, dále jsou zde specifikovány základní druhy a úrovně prevence. Následně je v této části vymezeno zakotvení mezinárodní prevence a spolupráce na mezinárodní úrovni. První část práce také obsahuje stručnou charakteristiku Policie České republiky, a jaké postavení zaujímá v oblasti prevence kriminality. Praktická část je věnována zhodnocení prevence kriminality na území Zlínského kraje a současné sprejerské situace ve Zlínském kraji a v Luhačovicích, následně na základě získaných informací plynoucí z rozhovorů a z pozorování, byl navržen preventivní projekt „Sprejuj legálně“. Poslední součástí praktické části je implementace navrženého projektu.

**Klíčová slova:** Prevence kriminality, kriminalita, sprejství, sprejerská činnost, Luhačovice.

## **ABSTRACT**

The diploma thesis deals with the issue of crime prevention, and what role the Police of the Czech Republic has in it. The work is divided into two parts, the first is theoretical and the second practical. The theoretical part is focused on the concept of crime prevention from the perspective of several authors, there are also specified the basic types and levels of prevention. Subsequently, this section defines the anchoring of international prevention and cooperation at the international level. The first part of the thesis also contains a brief description of the Police of the Czech Republic, and what position it occupies in the field of crime prevention. The practical part is devoted to the evaluation of crime prevention in the Zlín region and the current spray situation in the Zlín region and in Luhačovice, then on the basis of information obtained from interviews and observations, a preventive project "Spray legally" was proposed. The last part of the practical part is the implementation of the proposed project.

**Keywords:** Crime prevention, crime, spraying, sprayer activities, Luhačovice.

Při psaní této práce se mi měnily emoce, jako počasí, začalo to radostí, pokračovalo to vztekem, pak beznadějí a neobešlo se to ani bez slz, ale po celou tu dobu mi po boku stál můj úžasný přítel, který ve mě věřil a neuvěřitelně mě podporoval. Také velké díky patří Patricii Václavíkové za poskytnutí psychické podpory a pomoc při získávání údajů do praktické části této práce. Nemohu opomenout ani svou skvělou rodinu, která mě po celou dobu studia stoprocentně podporovala.

**Motto:**

*„Bud' pozitivní, věř sám v sebe a dokážeš vše.“*

L. H.

Prohlašuji, že odevzdaná verze bakalářské/diplomové práce a verze elektronická nahraná do IS/STAG jsou totožné.

## OBSAH

ÚVOD.....	7
CÍLE PRÁCE A POUŽITÉ METODY .....	8
<b>I TEORETICKÁ ČÁST .....</b>	<b>9</b>
<b>1 PREVENCE KRIMINALITY.....</b>	<b>10</b>
1.1 ZÁKLADNÍ DRUHY PREVENCE KRIMINALITY .....	11
1.2 ÚROVNĚ PREVENCE KRIMINALITY .....	12
1.3 VYMEZENÍ ZÁKLADNÍCH POJMŮ .....	13
<b>2 MEZINÁRODNÍ ZAKOTVENÍ PREVENCE KRIMINALITY .....</b>	<b>15</b>
2.1 ORGANIZACE SPOJENÝCH NÁRODŮ.....	15
2.2 RADA EVROPY .....	16
2.3 EVROPSKÁ UNIE .....	16
2.4 MEZINÁRODNÍ SPOLUPRÁCE.....	16
<b>3 PREVENCE KRIMINALITY V ČR.....</b>	<b>18</b>
3.1 SYSTÉM PREVENCE KRIMINALITY .....	18
3.1.1 Prevence kriminality na republikové úrovni .....	19
3.1.2 Prevence kriminality na úrovni krajů .....	20
3.1.3 Koncepce kriminality na úrovni obce .....	20
3.2 LEGISLATIVNÍ UKOTVENÍ PREVENCE KRIMINALITY V ČR.....	21
<b>4 PREVENCE KRIMINALITY VE ZLÍNSKÉM KRAJI.....</b>	<b>23</b>
4.1 CHARAKTERISTIKA ZLÍNSKÉHO KRAJE.....	23
4.2 PREVENCE KRIMINALITY VE ZLÍNSKÉM KRAJI .....	24
4.2.1 Základní dokumenty v oblasti prevence kriminality Zlínského kraje.....	24
4.2.2 Odbory prevence kriminality ve Zlínském kraji .....	25
4.2.3 Obce Zlínského kraje .....	25
4.2.4 Instituce zabývající se primárně problematikou kriminality.....	26
4.2.5 Instituce v oblasti primární prevence .....	27
4.2.6 Další instituce zabývající se danou problematikou ve Zlínském kraji.....	27
<b>5 POLICIE ČESKÉ REPUBLIKY .....</b>	<b>29</b>
5.2 SPOLUPRÁCE PČR V RÁMCI KRIMINALITY .....	34
<b>6 ZÁVĚREČNÁ KAPITOLA TEORETICKÉ ČÁSTI .....</b>	<b>36</b>
<b>II PRAKTICKÁ ČÁST .....</b>	<b>37</b>
<b>7 ZHODNOCENÍ SOUČASNÉHO STAVU PREVENCE KRIMINALITY VE ZLÍNSKÉM KRAJI .....</b>	<b>38</b>
<b>8 ZHODNOCENÍ SOUČASNÉHO STAVU SPREJERSTVÍ VE ZLÍNSKÉM KRAJI .....</b>	<b>41</b>
<b>9 SPREJERSTVÍ V LUHAČOVICÍCH.....</b>	<b>42</b>

9.1	ZHODNOCENÍ SOUČASNÉHO STAVU SPREJERSTVÍ V LUHAČOVICÍCH.....	50
9.2	ROZHOVORY A DOTAZNÍKOVÉ ŠETŘENÍ.....	52
<b>10</b>	<b>NÁVRH PROJEKTU.....</b>	<b>57</b>
10.1	TÝM PROJEKTU.....	57
10.2	ANOTACE PROJEKTU.....	57
10.3	CHARAKTERISTIKA ZÁJMOVÝCH SKUPIN.....	58
10.4	WORK BREAKDOWN STRUCTURE (WBS).....	60
10.5	LOGICKÝ RÁMEC.....	63
10.6	ZDROJE PROJEKTU.....	66
10.7	HARMONOGRAM PROJEKTU.....	68
10.8	SÍŤOVÁ ANALÝZA PROJEKTU.....	70
10.9	RIZIKOVÁ ANALÝZA – RIPRAN.....	71
10.10	ROZPOČET PROJEKTU.....	79
	<b>ZÁVĚR.....</b>	<b>80</b>
	<b>SEZNAM POUŽITÉ LITERATURY.....</b>	<b>82</b>
	<b>SEZNAM POUŽITÝCH SYMBOLŮ A ZKRATEK.....</b>	<b>88</b>
	<b>SEZNAM OBRÁZKŮ.....</b>	<b>89</b>
	<b>SEZNAM TABULEK.....</b>	<b>90</b>
	<b>SEZNAM GRAFŮ.....</b>	<b>91</b>
	<b>SEZNAM PŘÍLOH.....</b>	<b>92</b>



## ÚVOD

Jelikož je zapotřebí, neustále reagovat na měnící se situaci v oblasti kriminality, zvolila jsem si „Úlohu Policie České republiky v prevenci kriminality“, jako téma diplomové práce. Cílem je navrhnout projekt prevence kriminality v oblasti, která je aktuální. Aktuální oblasti, na které by se měli v daném roce programy prevence zaměřovat, byly stanoveny Ministerstvem vnitra. Jednou ze stanovených oblastí pro rok 2021 je sprejerství, které jsem si zvolila. Cílem vytvoření preventivního programu v této problematice je pomoci obcím potýkajících se se sprejerskou činností, a tuto trestnou činnost snížit.

Problematika prevence kriminality je v České republice řešena již od jejího založení, kdy se začala zabývat několika základními otázkami, aby byly zabezpečeny základní hodnoty státu. Jednou z hodnot je i zachování bezpečnosti občanů. K zajištění bezpečnosti občanů byla zřízena Policie České republiky, která v této oblasti sehrává důležitou roli. Účelem zřízení nebylo pouze zajištění bezpečnosti, ale také předcházení trestné činnosti. I když v posledních letech má kriminalita klesající tendenci, je potřeba neustále reagovat na negativní aspekty, které ovlivňují bezpečnost občanů, jako jsou například různé druhy sociálně patologických jevů. Avšak Policie České republiky není jediná, kdo řeší problematiku předcházení trestné činnosti. Je řešena na více úrovních, jednak je prevence kriminality řešena na republikové úrovni, kde za jednotlivé činnosti v této oblasti odpovídá Republikový výbor pro prevenci kriminality, dále na úrovni krajů, kde náležitosti dané problematiky řeší jednotlivé kraje, a v poslední řadě je prevence kriminality řešena na místní úrovni, kde jsou určovány subjekty, které budou zapojeny do boje proti kriminalitě. Do subjektů zapojených do prevence kriminality na místní úrovni je již zmíněná Policie České republiky a další.

Prevence kriminality není důležitou součástí v boji proti kriminalitě pouze v České republice, ale i na celém světě. Z tohoto důvodu je v této oblasti velmi důležitá mezinárodní spolupráce. Česká republika má své zastoupení v nejdůležitějších organizacích řešících prevenci kriminality. Jedná se jak o světové, tak o evropské organizace, jako je například Organizace spojených národů nebo Evropská unie. Na základě této spolupráce se formuje i naše preventivní politika.

## CÍLE PRÁCE A POUŽITÉ METODY

### Cíle práce

Cílem diplomové práce je zhodnotit stav prevence kriminality ve Zlínském kraji. Dále vyhodnotit současný sprejerský stav ve Zlínském kraji, a nakonec zhodnotit sprejerskou situaci na území Luhačovic. Hlavním cílem je, ze zjištění plynoucích z vyhodnocení sprejerské situace v Luhačovicích, následně navrhnout preventivní projekt zaměřený na danou problematiku. Základní výzkumná otázka je „Jakým způsobem předcházet sprejerství?“.

### Použité metody

Na základě **pozorování** byla získána potřebná data k vyhodnocení současného stavu sprejerství v Luhačovicích.

Za pomoci **metody explanace** byla shromážděná data z předchozího pozorování, dána do souvislostí, a byly z nich vyvozeny důvody, proč se na jednotlivých místech v Luhačovicích vyskytují grafity, a kdo je má s největší pravděpodobností na svědomí.

**Dotazování a rozhovory** byly využity k získávání informací týkajících se problematiky sprejerství, jak v obecné rovině, tak konkrétně sprejerské situace v Luhačovicích. Dotazování bylo vedeno s odborníky z praxe, se sprejery, s občany, a také se starostou Luhačovic. Rozhovory byly proloženy **dotazníkovým šetřením**, díky čemuž byly získané další informace od sprejerů působících v Luhačovicích.

**Metoda komparace** umožnila na základě získaných informací z rozhovorů jejich posouzení, které vedlo ke zjištění, jakým způsobem občané Luhačovic a jednotlivé zainteresované strany působící v Luhačovicích vnímají sprejerství. **Metodou analogie** byly následně vyvozeny závěry ze získaných informací.

Následně byla provedena **metoda syntézy**, kterou byly všechny získané poznatky sceleny a dány do souvislostí, díky čemuž mohl být vypracován preventivní projekt. V rámci projektu byla použita **analýza**, na jejímž základě bylo stanoveno, zda je možno projekt realizovat.

## **I. TEORETICKÁ ČÁST**

## 1 PREVENCE KRIMINALITY

Existuje mnoho různých definic prevence kriminality, tudíž na ni pohlíží každý jedinec jinak, a také může znamenat mnoho různých věcí. Avšak má jeden cíl, zabránit vzniku trestné činnosti. Programy a politiky spjaté s prevencí zahrnují také práci policie, zjednodušeně řečeno provádí kontrolu kriminality nebo její represi. Prevenci a kontrolu kriminality můžeme jednoduše odlišit, jestliže jde o záležitost, která je podložena již spáchaným trestným činem, jedná se o kontrolu, pokud je trestný čin pouze předpokládán, jedná se o prevenci. Provázání a vyvážení těchto dvou disciplín je cestou k budování bezpečnější společnosti. Důležité je, že prevence funguje mimo systém soudnictví a představuje alternativní, či moderní způsob snížení kriminality. Jedná se o důležitou součást celkové strategie snižování kriminality, a je veřejností podporována (Welsh a Farrington, 2012 s. 3-5).

Jak již bylo výše zmíněno, na prevenci kriminality je pohlíženo z více úhlů a mnoho autorů napsalo její definici. Například Alena Marešová ji popisuje, jako „*společenská opatření zaměřená na předcházení sociálně patologickým jevům ve společnosti, především pak kriminalitě. Může mít podobu souhrnu opatření specifických jako preventivní strategie, preventivní programy prevence, plán prevence apod.*“ Dále zmiňuje její rozdělení dle obsahového zaměření a členění dle adresátů (Zoubková, 2011, s. 141).

Dalším autorem je Holcr, který definuje prevenci kriminality následovně, „*sociální oblast uplatnění prevence, jejímž předmětem je ochrana před kriminalitou jejím předcházením. Ze společensko-praktického hlediska prevence kriminality představuje vědecky zdůvodněné, zaměřené, cílevědomé, plánovité a koordinované působení na příčiny a podmínky kriminality s cílem odstranit je anebo je výhodným výběrem forem a metod působení alespoň zčásti (podle možností však v co nejvyšší míře) eliminovat, případně jejich negativní projevy omezit a současně podporovat vytváření antikriminogenních podmínek*“ (Holcr, 2008, s. 200-201).

V užším smyslu tuto problematiku popisují autoři Novotný a Zapletal, kteří ji vnímají jako komplex různorodých činností, které nejsou součástí trestního systému, a jsou zaměřeny na vymýcení, ochromení nebo vyvážení kriminogenních faktorů, za účelem ustálit kriminalitu nebo dosáhnout jejího snížení (Novotný a Zapletal, 2008, s. 183).

Ve dnech 12. – 19. dubna 2010 se konal 12. kongres OSN o prevenci kriminality a trestní justici, kde byl vymezen další úhel pohledu na pojem prevence kriminality. Zástupci

kongresu tento pojem definovali následovně: „*Prevence kriminality zahrnuje veškerá opatření ke snížení rizika výskytu trestných činů, jakož i jejich škodlivých důsledků pro jednotlivce a společnost, včetně strachu z kriminality. Prevence kriminality se snaží působit na různorodé příčiny kriminality. Prosazování práva a trestní sankce jsou v této souvislosti ponechávány stranou, navzdory jejich potenciálně preventivním účinkům*“ (Kongres OSN o prevenci kriminality a trestní justici 2010).

Dle Romana Svatoše je nejlépe zpracovanou definicí prevence kriminality od Zapletala, jehož definice zní: „*Prevence kriminality, neboli také kriminální profylaxe, představuje pokus eliminovat trestnou činnost ještě před jejím započítáním nebo před jejím pokračováním. Do prevence kriminality tak náleží – v našem pojetí – veškeré aktivity směřující k předcházení páchaní trestných činů, k snížení jejich výskytu cestou zamezení páchaní neboli k neutralizaci příčin a podmínek vzniku trestných činů. Patří sem opatření, jejichž cílem je zmenšování rozsahu a závažnosti kriminality, ať již prostřednictvím kriminogenních příležitostí nebo působení na potencionální pachatele a oběti trestných činů*“ (Svatoš, 2016, s. 14-15).

Velice jednoduše a výstižně prevenci kriminality formuloval Steven Lab. Ve své knize uvedl, že prevence kriminality pojímá jakoukoliv činnost orientovanou na redukci skutečné míry kriminality, anebo pocitovaného strachu z trestné činnosti (Lab, 2019).

Existuje mnohem více definic, avšak tato kapitola slouží čtenáři k uvedení do problematiky, proto jich bylo vybráno jen pár, aby si čtenář mohl udělat představu o jejím významu. I když problematiku prevence dokáží autoři popsat různými definicemi, všechny z výše uvedených, i těch, které v této práci nejsou zmíněny, míří jedním směrem, a to za pomoci nejrůznějších aktivit dojít ke snížení kriminality.

## 1.1 Základní druhy prevence kriminality

Mezi základní druhy prevence kriminality se řadí tyto 3 druhy:

1. **Sociální prevence kriminality** se zabývá prvotními aspekty kriminálního chování. Snaží se identifikovat rizikové faktory u jedinců, na jejich základech vytváří ochranný faktor, který by mohl případně odvrátit budoucí rizikové chování jedince, nebo toto riziko aspoň snížit. Napomáhá k pochopení legálního způsobu života, přijetí společenských standardů, uznávání autorit a úctě k ostatním lidem. Za pomoci začleňování jednotlivce do společnosti, jeho výchovou a vzděláním pomáhají

převážně mladým osobám, čelit nežádoucímu chování ze strany svých vrstevníků a okolí, taktéž jim pomáhají nesklouznout k nezákonnému a asociálnímu chování. Z pohledu hlavních adresátů se sociální prevence kriminality dělí na tři základní úrovně a to primární, sekundární a terciární (CHALUPOVÁ, ŠTEFUNKOVÁ, ŠEJVL, ed., 2012, s. 19).

2. **Situační prevence kriminality** usiluje o eliminaci vytváření podmínek pro páchání trestné činnosti, zvyšuje pravděpodobnost dopadení pachatele a následně mu ukládá trest, který si zaslouží, a celkově snižuje míru kriminogenní situace. Situační prevence je podporována Ministerstvem vnitra formou dotačních programů v dané oblasti. Dále zde sehrává velkou roli Policie České republiky (dále jen PČR), která má například na starosti kamerové systémy. Nejvýznamnějším subjektem jsou města a obce, jelikož jsou uskutečňovatelé preventivních programů na místní úrovni a zřizují obecní policii, která dohlíží na dodržování veřejného pořádku. Působí preventivně například v ranních hodinách u základních škol u přechodů, a dohlíží na bezpečnost žáků (Tisovský, 2019 s. 4).
3. **Viktimologická prevence kriminality** pojímá neobyčejný druh preventivních činností, které mají specifický bod zájmu, a tím jsou potencionální oběti trestných činů. Z čehož vyplývá její cíl, který klade důraz na to, aby se osoby nestaly obětí trestného činu. Podstatou dané prevence je dostatečně informovat společnost o tom, jak se zachovat v případě, že se dostanou do kriminogenní situace nebo v nejlepším případě, jak se této situaci vyhnout (Sabat, 2019, s. 14).

## 1.2 Úrovně prevence kriminality

Prevenci lze rozdělit do tří základních úrovní a to prevence primární, sekundární a terciární.

1. **Primární prevence** je aplikovaná v situacích, kdy společnost ještě nedošla do kontaktu se sociálně patologickými jevy. Mluvíme tedy o souhrnu veškerých opatření, které spějí k zachování legálnosti a podpoře morálních hodnot.
2. **Sekundární prevence** je specifická v tom, že je potřeba zachytit problémové chování jedince hned v začátcích, aby se následně mohli aplikovat aktivity, které zabrání vzniku psychických poruch či sociálnímu vyloučení jedince ze společnosti.
3. **Terciární prevence** je aplikována u osob, které již vykazují známky rizikového jednání. Zamezuje stupňování nežádoucích projevů u jednotlivců, snaží se předcházet opakování sociálně patologickým jevům neboli recidivě, zaměřuje

se na snížení důsledků všech nežádoucích jevů, a na zmírnění již existující poruchy (Pavelová, 2017, s. 33-34).

### 1.3 Vymezení základních pojmů

**Kriminalita** – jedná se o sociálně patologický jev, na který jde pohlížet z více úhlů, proto je řešena několika vědními disciplínami, a to restněprávní vědou, kriminální politikou, kriminalistikou a kriminologií. Kriminalita je součástí lidské společnosti, a je na ní pohlíženo jako na nežádoucí jev, který zapříčiňuje škody, a to jak morální tak i materiální, přičemž dopad kriminality sahá ještě dál a má negativní dopad na celkový vývoj společnosti (Basta, 2017, s. 19; Hoferková, 2012, s. 10).

**Kriminogenní situace** – jedná se o situace společenského a také přírodního prostředí, které mají spojitost s prostorem a časem, díky nimž, je usnadněn vznik trestné činnosti. Tyto situace se mohou vyskytovat nestranně, bez libovolného přičinění viníka či poškozeného, dále mohou být způsobeny vědomě či nevědomě viníkem nebo poškozeným. (Vichlenda a Krček, 2011, s. 77).

**Politika prevence kriminality** – je součástí systému České republiky (dále v textu jen ČR) již od jejího vzniku a zaměřuje se na odstranění sociálně patologických jevů, redukování podnětů a šancí ke konání trestných činů. (Strategie prevence kriminality v České republice na léta 2016 až 2020, 2016, s. 3; Svatoš, 2016, s. 13).

**Prevence** – Je postup, který formuje strukturu a vykonávání jednotlivých opatření státu, vedoucí ke snížení možnosti vzniku sociálně patologických jevů, nebo alespoň zamezuje vytváření antecedence jejich vzniku (Poláček a Forýtková, 2006, str. 8).

**Represe** – Jedná se o trest uložený právní cestou. Represe by měla působit na pachatele takovým způsobem, aby se zabránilo spáchání dalšího trestného činu, dále také by měly být vytvořeny podmínky pro jejich převýchovu a jejich opětovné začlenění do společnosti (Co je to, 2021).

**Rizikové faktory** – jedná se o jednotlivé vnější faktory ovlivňující rizika se vzestupnou tendencí a podněcující pachatele k páchání trestné činnosti (Chalupová, Štefunková, Šejvl, ed., 2012, s. 19).

**Sociálně patologické jevy** – jedná se o nežádoucí či chorobné projevy ve společnosti, které mají na jednotlivce negativní účinky. Jde tedy o chování, které vybočuje z nastavených pravidel, a kdy dochází k nedodržování již zavedených standardů společnosti. Sociálně

patologické jevy jsou například vandalismus, šikana, závislosti, zneužívání a mnoho dalších (Kalousová, 2019, s. 8).



## 2 MEZINÁRODNÍ ZAKOTVENÍ PREVENCE KRIMINALITY

Problematika prevence kriminality je nejen v ČR ale i v celém světě, velmi důležitou součástí v boji proti kriminalitě, tudíž se dané problematice věnují i mnohé mezinárodní organizace, z jejichž návrhů a výstupů se odráží i naše preventivní politika. Přístup k řešení problematiky prevence kriminality v ČR je shodný s prioritami mezinárodní prevence kriminality. Mezinárodní organizace řešící prevenci kriminality jsou zejména Organizace spojených národů, Rada Evropy a Evropská unie (Svatoš, 2016, s. 35; Holas, 2019, s. 9).

### 2.1 Organizace spojených národů

Organizace spojených národů (dále v textu OSN) je velice činná v problematice prevence kriminality. Již v roce 1955 se pod taktovkou OSN konal první světový kongres pod názvem „*Prevence kriminality a zacházení s pachateli*“. Tento rok byl pro prevenci milníkem a každých pět let se kongres opakoval, poslední uskutečněný kongres byl „*XIV. Kongres OSN o prevenci kriminality a trestní justici*“, který se konal ve dnech 7. – 12. března 2021 v japonském Kjótu (Dobiášová 2021; Svatoš, 2016, s. 35).

Prevenci kriminality řeší některé složky OSN, jedná se například o „*Úřad pro drogy a kriminalitu*“, založen roku 1997, který zabezpečuje pomoc OSN s problematikou drog, organizovaným zločinem, korupcí a terorismem. Nejvýznamnější institucí v této problematice je „*Komise pro prevenci kriminality a trestní justici*“, jedná se o funkční výbor hospodářské a sociální rady, a je hlavním orgánem OSN. Založena byla roku 1992 a její priority jsou plánovat, realizovat a hodnotit projekty prevence kriminality, pomoci v trestním soudnictví a sloužit jako pomocný agent, který bude napomáhat zemím v prevenci kriminality, podpoře bezpečnosti, v udržování národního rozvoje a posilovat spravedlnost a dodržování lidských práv. Dále OSN disponuje „*Výborem pro odstranění rasové diskriminace*“, „*Výborem pro odstranění diskriminace žen*“ a dalšími výbory (Svatoš, 2016, s. 35-37; United nations Office on Drugs and Crime, 2019; IMUNA, 2021).

Organizace spojených národů má tedy za úkol sestavovat politické návrhy k řešení problémů zločinnosti a brát v potaz vývoj zemí globálního společenství i ochranu lidských práv, vymezování primárních norem v této problematice, podporu a pomoc členským státům v uskutečnění legislativních standardů. Nástrojem k vykonání více zmíněných úkolů je rezoluce, deklarace, standardy a mezinárodní úmluvy (Svatoš, 2016, s. 35).

## 2.2 Rada Evropy

Rada Evropy je přední evropská organizace pro lidská práva. Zahrnuje 47 členských států, z nichž 28 jsou členové Evropské unie. Všechny členské státy Rady Evropy podepsaly Evropskou úmluvu o lidských právech, smlouvu určenou k ochraně lidských práv, demokracie a právního státu. Uvedené hodnoty jsou důležitou součástí pro funkční a stabilní Evropu. Také na základě již zmíněných hodnot se Rada Evropy snaží společně najít účinnou cestu k vyřešení stěžejních problémů. Rada Evropy společně se všemi členskými státy bojují proti terorismu, organizovanému zločinu, bioetice, počítačové trestné činnosti, násilí na dětech a ženách, obchodování s lidmi a korupci (Council of Europe Portal; Svatoš, 2016, s. 48).

Dokumenty vydané Výborem ministrů, což je jeden z orgánů Evropské Rady, ve kterém najdou všechny členské státy zastoupení týkající se prevence kriminality, jsou rezoluce. Stěžejními jsou:

- „R/83/7 – k účasti na kriminální politice,
- R/87/19 – k organizaci prevence kriminality,
- R/96/8 – ke kriminální politice v Evropě v dobách změn,
- R/2000/20 – o úloze včasné psychosociální intervence v prevenci kriminality,
- R/2003/21 – k partnerství k prevenci kriminality“ (Svatoš, 2016, s. 48-49).

## 2.3 Evropská unie

Předcházení trestné činnosti se stalo důležitou otázkou pro Unii hned po tom, co vstoupila v platnost Amsterodamská smlouva. První priority týkající se prevence kriminality byly stanoveny Evropskou Radou na zvláštním zasedání o vytvoření prostoru svobody, bezpečnosti a práva v Evropské unii v roce 1999 z Tampere. Dva roky od přijetí prvních priorit byla zřízena Evropská síť pro prevenci kriminality, poté bylo stanoveno, že prevence kriminality by měla být založena na znalostech a prováděna prostřednictvím spolupráce a intenzivnější mezistátní výměnou informací (Oddershede, 2006).

## 2.4 Mezinárodní spolupráce

Do mezinárodní spolupráce je ČR v oblasti prevence kriminality zapojena v těch nejdůležitějších organizacích zaštiťující danou problematiku, jak na světové, tak i na evropské úrovni. V rámci globální spolupráce je ČR zastoupena Ministerstvem vnitra

v řadě institucí OSN. Zároveň se touto spoluprací ČR zavazuje k vykonávání povinnosti, které plynou z těchto mezinárodních svazků. Stěžejní je však pro ČR spolupráce s Evropskou unií, jak již bylo zmíněno výše. Evropskou unií byla zřízena Evropská síť pro prevenci kriminality, ve které má ČR taktéž zastoupení Ministerstvem vnitra. V rámci této organizace jsou stanoveny úkoly členským zemím, které vedou k posílení kompletního systému prevence kriminality v Evropské unii. Dále také ČR plní závazky a priority plynoucí z dokumentů Evropské rady (Strategie prevence kriminality v České republice na léta 2016 až 2020, 2016, s. 33).

Mezinárodní spolupráce je pro ČR důležitá z pohledu rozvoje, a to nejen v oblasti prevence kriminality, ale i v ostatních problémech řešených na globální úrovni. Je velmi důležité tomuto odvětví věnovat pozornost, jelikož to přináší nejen ČR, ale i ostatním zemím spoustu cenných informací. Předáváním si zkušeností v oblastech úspěšně aplikovaných opatřeních z praxe či osvědčené právní úpravy, dosahuje celá unie ke snižování kriminality (Strategie prevence kriminality v České republice na léta 2016 až 2020, 2016, s. 34).

V této oblasti má ČR stanovené cíle, jedná se o zapojování se do mezinárodní prevence kriminality především v rámci Evropské unie a spolupráci na sestavování preventivní politiky na evropské úrovni. Dále předávání kladných příkladů z praxe, také používání finančních prostředků zahraničních zdrojů určené k preventivním aktivitám. Má za úkol se účastnit vytváření evropských norem a posilovat bilaterální spolupráci (Svatoš, 2016, s. 35).

### 3 PREVENCE KRIMINALITY V ČR

V ČR se prevence kriminality objevuje již od prvopočátku, což je samotný vznik roku 1993, kdy ruku v ruce se založením samostatné ČR přichází i právní úprava, ve které se nachází základní znaky prevence kriminality. Téhož roku byl vybudován Republikový výbor pro prevenci kriminality, který odpovídá Ministerstvu vnitra za zhotovování preventivní politiky Vlády ČR. Republikový výbor pro prevenci kriminality sehrává v prevenci kriminality stěžejní roli, zasvěcuje, sděluje a koordinuje činnosti na všech úrovních týkající se dané problematiky, a taktéž schvaluje dotační programy uskutečněné na republikové, krajské a místní úrovni v této oblasti. Odpovídá za vypracování materiálů, které se předkládají parlamentu ČR a vládě k projednání. Dále má pověření k realizaci mezinárodních kontaktů (Havelková, 2010; Svatoš, 2016, s. 55).

#### 3.1 Systém prevence kriminality

Systém prevence kriminality je naplňován různými činnostmi, mezi nejdůležitější patří upevnění spolupráce, zajištění pravomoci a výkonnosti důležitých společníků, rozšíření možností pro zainteresované dobrovolníky, kteří napomáhají k zabezpečení bezpečí a veřejného pořádku. Výše zmíněné činnosti se odvíjí od mezinárodní spolupráce, a také od získaných vědních znalostí. Pro úspěšné plnění preventivní politiky je třeba účinného systému prevence kriminality, který je v ČR již konstantní a zdárný. Je rozdělen do tří úrovní:

1. Republiková úroveň – vláda ČR, Republikový výbor pro prevenci kriminality, ministerstva a další státní instituce;
2. Krajská úroveň – krajské úřady;
3. Lokální úroveň – samosprávy měst a obcí (Strategie prevence kriminality v České republice na léta 2016 až 2020, 2016, s. 13).

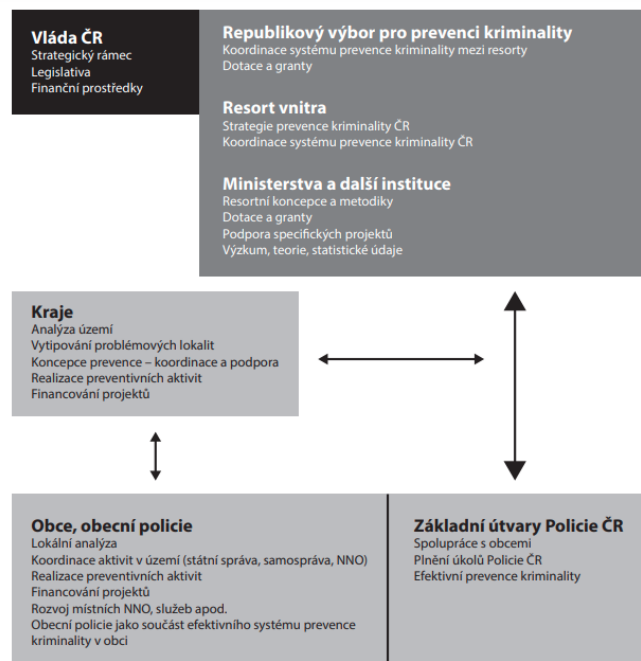

Obrázek 1: Systém prevence kriminality (Holas, 2019)

### 3.1.1 Prevence kriminality na republikové úrovni

Republiková úroveň slouží k uskutečnění preventivních činností, které z rozličných příčin není možné realizovat, výlučně v okruhu individuálních resortních programů, nebo na krajské či lokální úrovni. Projekty, které vznikají na základě stanovených oblastí Republikovým výborem pro prevenci kriminality, jsou reakcí na současný stav, kdy se ve společnosti objevují ve větší míře sociálně patologické jevy nebo trestná činnost. Pro boj s těmito jevy zhotovuje tento výbor místo pro uskutečnění nových projektů, které budou preventivně působit proti nežádoucím jevům. Financování činností Republikového výboru pro prevenci kriminality v oblasti prevence kriminality je hrazeno ze „státních prostředků vyčleněných vládou ČR na oblast prevence kriminality, z prostředků jednotlivých resortů a z prostředků z fondů Evropské unie“. Hrazené činnosti musí splňovat podmínky, kterými jsou: snížení rozsahu trestné činnosti, vytvoření dojmu bezpečnosti, začleňování znevýhodněných osob do společnosti, a musí preventivně působit v oblasti trestné činnosti a v oblasti výskytu sociálně patologických jevů. Záměrem této úrovně je sjednocení státní preventivní politiky a dlouhodobě posilovat systémem, který bude souhrnně přistupovat k objasňování a zdolávání problémů spjatých s trestnou činností (Koncepce prevence kriminality v Pardubickém kraji na období 2017 až 2021, 2016).

### 3.1.2 Prevence kriminality na úrovni krajů

Kraje uskutečňují preventivní politiku v souladu se zákonem o krajích. Jedná se o zákon č. 129/2000 Sb., o krajích, kde konkrétně v § 1 odst. 4 je stanoveno, že „*kraj pečuje o všestranný rozvoj svého území a o potřeby svých občanů*“. Dále umožňují tok informací mezi ministerstvy a obcemi, podílí se na čerpání finančních prostředků vyčleněné Ministerstvem vnitra pro činnosti spjaté s prevencí kriminality, nebo také sami realizují dotační činnosti. Podmínky a pravidla k nabytí této finanční podpory ukládá Strategie prevence kriminality. Na krajské úrovni je možné prevenci kriminality ovlivňovat a přetvářet k potřebám daných krajů, regulovat oblastní priority, stanovovat, jak moc je zapotřebí na daném území zavádět preventivní opatření (Koncepce prevence kriminality hl. m. Prahy na léta 2017 až 2021, 2016, s. 6).

Podle strategických dokumentů státu, konkrétně ze „*Strategie prevence kriminality v České republice na léta 2016 až 2020*“, vyplývá základní úkol kraje, jedná se o vypracování efektivního systému prevence kriminality v rámci svých kompetencí, a celkově o zabezpečení funkčnosti tohoto systému, jak po finanční, tak po metodické stránce. Kraj pohlíží na oblast prevence kriminality takovým způsobem, že je pro něj stěžejní, zapojit co nejvíce skupin různého charakteru, podílející se na řešení snížení či předcházení trestné činnosti (Koncepce prevence kriminality ve Zlínském kraji na léta 2018-2022, 2017, s. 5).

I přes více zmíněný zákon, kraje pocítují zjevnou nedostatečnost zákonné úpravy v této oblasti. Realizování preventivní politiky na této úrovni probíhá tak, že každý kraj se může dobrovolně rozhodnout, do jaké míry, a zda vůbec se bude podílet na jejím naplňování (Svatoš, 2016, s. 58).

### 3.1.3 Koncepce kriminality na úrovni obce

Města a obce tvoří primární rovinu, na jejímž základě je realizována praktická činnost vyplývající ze strategie prevence kriminality. Pro naplňování preventivní politiky je tato úroveň stěžejní, jelikož jsou na ní uskutečňovány programy, činnosti a opatření. Do této úrovně spadají města a obce, jedná se o obce s rozšířenou působností. Na úrovni obce je možno nabývat finance ze státního rozpočtu, které jsou vyhrazeny Ministerstvem vnitra na oblast prevence kriminality, za předpokladu, že budou splněny podmínky pro získání výše zmíněných financí. Principem prevence kriminality na obecní úrovni je znalost lokální situace, od čehož se následně odvíjí postupy, směřující ke snížení kriminality na této úrovni. Tato znalost taktéž vede k zajištění bezpečnějšího prostředí, k čemuž je úzce spjata i

bezpečnost samotných občanů, kteří nabývají dojmu bezpečí. Ke snížení kriminality na místní úrovni je zpracovávána podrobná bezpečnostní analýza, ze které se dá následně snadněji učit, jaké subjekty do boje s kriminalitou zapojit (Svatoš, 2016, s. 70; Koncepce prevence kriminality Moravskoslezského kraje na období 2017 – 2021, 2016, s. 11).

Subjekty zapojené do boje proti kriminalitě na obecní úrovni jsou například „*orgány veřejné správy, police, nevládní organizace a další instituce působící v obcích*“. Na místní okolnosti se musí brát zřetel, jak již bylo zmíněno, a je potřeba stanovit nejvhodnější rozložení kompetencí v oblastech sociální a situační prevence. Důležitou součástí je stanovit, jaké jsou možnosti v těchto oblastech, do jaké míry a zda vůbec jsou potřebné. Z pohledu efektivity jsou nejúčinnější ty projekty, které jsou realizovány na obecní úrovni v oblasti prevence kriminality. Tyto projekty vznikají na základě podpory ze strany „*ústředních orgánů státní správy a samosprávy a podpory vzniku programů prevence kriminality ve městech a obcích zatížených vysokou mírou kriminality a dalšími kriminálně rizikovými jevy*“. Základem daných projektů je kooperace všech subjektů, které jsou nějakým způsobem spjaty s problematikou prevence kriminality, může se jednat i o neziskové organizace. Jakou oblastí se bude projekt zabírat, je na znalosti a potřebnosti v místě, kde bude daný projekt implementován, a jeho realizaci má na starosti místní zastupitelstvo (Koncepce prevence kriminality v Pardubickém kraji na období 2017 až 2021, 2016).

### 3.2 Legislativní ukotvení prevence kriminality v ČR

Prevence kriminality v ČR nemá v současné době komplexní zákon, který by tuto problematiku upravoval, její legislativní systém je roztržštěný a neukotvený. Avšak byla vypracovaná studie institutu pro kriminologii a sociální prevenci z období 2012 – 2014 s názvem „Analýza potřebnosti legislativní úpravy prevence kriminality“ ze které je patrné, že dosavadní legislativa a právní předpisy týkající se prevence kriminality jsou dostačující. Následně z této studie vzešlo doporučení a návrh na úpravu již existujících právních norem této problematiky (Analýza potřebnosti legislativní úpravy prevence kriminality, 2014 s. 1-3; Michal, 2020, s. 28).

Jelikož se jedná o širokou problematiku, bude v této kapitole možno vidět pouze nejdůležitější zákony a dokumenty vztahující se k prevenci kriminality. Stavebním kamenem, ve kterém je zakomponovaná prevence zaměřená na ochranu občanů, je Ústava ČR. Dále se můžeme setkat s pojmem prevence v obecném měřítku v trestním řádu v Hlavě první § 1 a § 158. Co se týče zákonů, tak nejdůležitějším je Zákon č. 273/2008 Sb., o Policii

ČR, ve kterém stojí, že policie slouží veřejnosti a jejím úkolem je předcházet trestné činnosti. Dalším zákonem je Zákon č. 553/1991 Sb., o obecní policii, vymezuje zabezpečení veřejného pořádku v rámci působnosti obce (Havelková, 2010, s. 48; Dedek, 2019, s. 23).

Důležitou součástí je také dokument Ministerstva vnitra, jedná se o „*Strategie prevence kriminality v České republice na léta 2016 až 2020*“, která již od svého počátku 1996, kdy byla přijata, formuluje a vyvíjí systém prevence kriminality v České republice (Strategie prevence kriminality v České republice na léta 2016 až 2020, 2016, s. 3).



## 4 PREVENCE KRIMINALITY VE ZLÍNSKÉM KRAJI

Prevence kriminality na krajské úrovni již byla popsána výše, proto se tato kapitola bude zabývat jen charakteristikou samotného Zlínského kraje, a bude zde charakterizována prevence kriminality na tomto území. Také v této kapitole bude zhodnocen současný stav.

### 4.1 Charakteristika Zlínského kraje

Zlínský kraj je tvořen čtyřmi okresy: Zlín, Uherské Hradiště, Kroměříž a Vsetín. Jedná se o jeden z nejmenších krajů, konkrétně je 4. nejmenší kraj České republiky. Hraničí se Slovenskou republikou a se třemi kraji, jsou to kraje: Jihomoravský, Olomoucký a Moravskoslezský. Počte obyvatel na tomto území ke dni 31. 12. 2020 je 580 119. Do zlínského kraje spadá 307 obcí, z nichž je 30 měst a 6 městysů. Zlínský kraj je hojně navštěvován turisty, díky jeho různorodosti. Turisté zde mohou za historickými památkami na hory či do lázní, a mnohem více (Český statistický úřad, 2020; Zlínský kraj).



Obrázek 2: Zlínský kraj (Valašské Meziříčí, 2007)

## 4.2 Prevence kriminality ve Zlínském kraji

Kraj v rámci svého území realizuje činnosti v oblasti prevence kriminality, jedná se především o zprostředkování informací mezi jednotlivými resorty a obcemi, financování preventivních činností z vlastních zdrojů, a také čerpání finančních prostředků prostřednictvím dotačních programů Ministerstva vnitra. Na základě dobrovolnosti kraj vyčleňuje pracovní pozici pro krajského koordinátora prevence kriminality zařazeného do Odboru Kancelář hejtmána (Koncepce prevence kriminality ve Zlínském kraji na léta 2018-2022, 2017, s. 76).

### 4.2.1 Základní dokumenty v oblasti prevence kriminality Zlínského kraje

#### **Strategie prevence kriminality v České republice na léta 2016 až 2020**

V tomto strategickém dokumentu jsou určeny podmínky, pravidla a metodiky k činnosti v oblasti prevence kriminality, a dále také poskytuje koordinační a finanční podporu této oblasti. Na základě tohoto strategického dokumentu a dobrovolnosti kraje má kraj možnost zasahovat do toho, jakou formu bude mít preventivní politika na území Zlínského kraje. Díky tomu také může nastavovat místní priority, stanovuje v jaké oblasti je potřeba zavádět preventivní opatření, a může zasahovat do programů prevence měst a obcí ve své působnosti (Koncepce prevence kriminality ve Zlínském kraji na léta 2018-2022, 2017, s. 76; Zlínský kraj).

#### **Koncepce prevence kriminality ve Zlínském kraji na léta 2018-2022**

Vypracování koncepce prevence kriminality kraje je nedílnou součástí k uskutečnění preventivních aktivit, k čemuž se vztahuje i čerpání dotací ze státního rozpočtu. Úkolem koncepce je stanovit specifika na území Zlínského kraje v oblasti prevence kriminality. Tyto specifika se určují dle komplexních dat týkajících se kriminality a také dat, která jakýmkoliv způsobem mohou ovlivňovat kriminalitu na daném území, například se jedná o údaje sociálně vyloučených lokalit. Cílem výše zmíněného je vytvořit podklady pro obce, aby mohly realizovat preventivní činnosti na obecní úrovni, stanovit jakou úlohu bude Zlínský kraj zaujímat v oblasti prevence a vymezit preventivní politiku Zlínského kraje na dané období (Koncepce prevence kriminality ve Zlínském kraji na léta 2018-2022, 2017, s. 7-8; Zlínský kraj).

#### **Bezpečnostní analýza Zlínského kraje 2020**

Bezpečnostní analýza vychází z dat, která jsou uvedena v aktuální koncepci prevence kriminality, a jedná se o základní analytický dokument, který je k dispozici pro případ, že by

se kraj či jeho obce chtěli zapojit do programu prevence kriminality na lokální úrovni. Zpracovává jen některé druhy kriminality, odvíjí se to od návrhu odboru prevence kriminality Ministerstva vnitra ČR, který lze nalézt v aktuální strategii prevence kriminality (Bezpečnostní analýza Zlínského kraje 2020, 2021, s. 2; Zlínský kraj).

#### **4.2.2 Odbory prevence kriminality ve Zlínském kraji**

##### **Odbor Kancelář hejtmána Krajského úřadu Zlínského kraje**

Zde je problematika prevence svěřena pracovníkům na pozici krajského protidrogového koordinátora a krajského koordinátora prevence kriminality. Náplň jejich činností je koordinovat preventivní činnosti na území Zlínského kraje a spolupracovat s Ministerstvem vnitra (Koncepce prevence kriminality ve Zlínském kraji na léta 2018-2022, 2017, s. 76).

##### **Odbor školství mládeže a sportu Krajského úřadu Zlínského kraje**

Tento obor má na starosti uskutečnění preventivních činností ve školství. Hlavním pracovníkem v této oblasti je krajský školský koordinátor prevence. Jeho prioritními úkoly jsou modernizovat a zhotovovat koncepce ve spolupráci s krajským koordinátorem prevence kriminality, a spolupracovat s odbory Krajského úřadu Zlínského kraje, které jsou stěžejní pro oblast prevence kriminality. Dále spolupracuje s krajským koordinátorem prevence kriminality v oblasti financí a řešení konkrétních preventivních činností. Školský koordinátor také posuzuje preventivní činnosti realizované na školné úrovni a organizuje konference řešící problematiku rizikového chování (Koncepce prevence kriminality ve Zlínském kraji na léta 2018-2022, 2017, s. 76).

##### **Odbor sociálních věcí Krajského úřadu Zlínského kraje**

Odbor sociálních věcí má odpovědnost za zhotovení koncepčních materiálů, metodiku a činnosti v souvislosti se zákonem č. 108/2006 Sb., o sociálních službách a rozvoj služeb sociální prevence. Na zhotovení koncepčních materiálů spolupracuje s koordinátorem prevence kriminality a spolupracuje také v oblasti posouzení projektů prevence kriminality, které jsou podány ze strany měst a obcí na území Zlínského kraje (Koncepce prevence kriminality ve Zlínském kraji na léta 2018-2022, 2017, s. 76-77).

#### **4.2.3 Obce Zlínského kraje**

Do problematiky prevence kriminality na úrovni obcí ve Zlínském kraji jsou zapojeny orgány veřejné správy, policie, nevládní organizace a další instituce působící v jednotlivých obcích. Základním principem systému prevence v obcích, je na základě stavu kriminality na

daném území určit optimální opatření, především v oblasti sociální prevence a v situační prevenci. Hlavním aktérem zastávajícím preventivní činnost v oblasti situační prevence je městská policie. Na obecní úrovni je městská policie důležitou součástí spolupráce mezi obcemi a neziskovými organizacemi na jejich území. Co se týče financování, tak nepatrná část jde ze státního rozpočtu, ale převážná část financování preventivních aktivit je vyčleněna z obecního rozpočtu (Město Luhačovice; Koncepce prevence kriminality ve Zlínském kraji na léta 2018-2022, 2017, s. 77).

#### **4.2.4 Instituce zabývající se primárně problematikou kriminality**

##### **Policie České republiky**

V řadách policie jsou stanoveni pracovníci, kteří se specializují konkrétně na prevenci kriminality, a jsou označováni jako policejní preventisté. Jejich prací je šířit osvětu a rozvíjet vzdělávání v této oblasti. Policie má taktéž svého koordinátora věnujícího se problematice prevence kriminality, který úzce spolupracuje s koordinátorem prevence kriminality Zlínského kraje. Bližší popis PČR a její činnosti v problematice prevence bude rozvedena v samostatné kapitole (Koncepce prevence kriminality ve Zlínském kraji na léta 2018-2022, 2017, s. 78).

##### **Obecní policie**

V rámci Zlínského kraje je zřízeno 19 oddělení obecní policie. Jsou zřizována obcemi, tudíž se jedná o pracovní orgán obce, a jelikož je obec zřizovatelem, tak činnost obecní policie může obec závaznou vyhláškou zrušit. Obecní policie plní úkoly stanovené zákonem Zákon č. 261/2020 Sb. o obecní policii, jestliže není stanoveno jinak. Náplní obecní policie je zajišťovat veřejný pořádek, dohled nad bezpečností osob, a řeší dopravní problematiku na místní úrovni. Obecní policie je jedním z hlavních realizátorů preventivních projektů na místní úrovni, jedná se například o besedy a osvětu, a zprostředkovává dopravní výchovu pro děti a další (Česko; Koncepce prevence kriminality ve Zlínském kraji na léta 2018-2022, 2017, s. 78-79).

##### **Probační a mediační služba**

Jedná se o státní organizaci, která zabezpečuje dozor nad výkonem trestu osob, které nebyly odsouzeny k odnětí svobody a realizuje prostor pro jednání mezi pachatelem a obětí, aby došlo na vyrovnání dopadů trestného činu. Je zřizována zákonem 257/2000 Sb. o Probační a mediační služeb. Trestem, pro osoby, které nebyly odsouzeny k trestu odnětí svobody, je

zprostředkováno vykonání jiného alternativního trestu, jedná se například o veřejně prospěšné práce. Ve Zlínském kraji je rozsáhlý řetězec spolupracujících organizací, které umožňují vykonávat veřejně prospěšné práce. Avšak co se týče realizace probačních programů ve věcech mládeže ve Zlínském kraji, zastoupení prozatím nemají (Probační a mediační a služba; Koncepce prevence kriminality ve Zlínském kraji na léta 2018-2022, 2017, s. 79).

#### **4.2.5 Instituce v oblasti primární prevence**

##### **Primární prevence ve školách a školských zařízeních**

Oblast primární prevence je zaměřená na rizikové chování a jeho předcházení či jeho minimalizaci u dětí, žáků a studentů formou vykonávání preventivních aktivit ve školských zařízeních. Jedná se o jednu z hlavních oblastí, na kterou se zaměřuje Ministerstvo školství, mládeže a tělovýchovy. Na území Zlínského kraje je tato činnost vykonávaná ze strany právnických osob, zřizovány jsou krajem, obcí, státem, církví nebo náboženskou společností. Zlínský kraj je zřizovatelem 99 příspěvkových organizací, které vykonávají aktivity škol a školských zařízení. Tato zařízení plní taktéž preventivní činnost z pohledu poskytování volnočasových aktivit (Koncepce prevence kriminality ve Zlínském kraji na léta 2018-2022, 2017, s. 80; Prevence rizikového chování, 2018).

##### **Organizace zajišťující volnočasové aktivity dětí a mládeže**

Nejvýznamnější pro prevenci kriminality jsou nízkoprahové zařízení, které jsou uzpůsobeny pro jedince, kteří si prochází těžkým životním obdobím, jedná se o děti a mládež ve věku 6-26 let. Pro ty, kteří nemají kam jít, nebo neví, jak využít svůj volný čas slouží, tato zařízení jako útočiště, jelikož jsou tato zařízení bezplatná a jedinci mohou zůstat v anonymitě. Mezi další organizace zajišťující volnočasové aktivity patří střediska vonného času a školní družiny (Koncepce prevence kriminality ve Zlínském kraji na léta 2018-2022, 2017, s. 80; Prevence rizikového chování, 2018).

#### **4.2.6 Další instituce zabývající se danou problematikou ve Zlínském kraji**

##### **Odborná péče o ohrožené děti a mládež**

System péče o ohrožené děti a mládež ve Zlínském kraji disponuje dětskými domovy a výchovnými ústav, avšak zde chybí diagnostický ústav. V kraji je celkem 14 výchovných zařízení. Dětské domovy jsou určeny pro děti a mládež ve věku od 3 do 18 let, a jsou pro tyto jedince jak výchovným, tak vzdělávacím zařízením. Výchovné ústavy zase pečují o děti

starší 15 let. Jedná se o děti, které trpí poruchou chování a byla jim stanovena ústavní nebo odborná výchova. Zlínský kraj disponuje 2 výchovnými ústavami, které jsou zřízeny Ministerstvem školství, mládeže a tělovýchovy (Koncepte prevence kriminality ve Zlínském kraji na léta 2018-2022, 2017, s. 81).

### **Organizace poskytující poradenské služby a programy pro ohrožené skupiny**

Ve Zlínském kraji je zřízeno pár organizací věnujících se dané problematice, první je intervenční centrum, které se zaměřuje na bezplatnou pomoc osobám, které jsou ohroženy domácím násilím. Zprostředkovává těmto osobám podporu, poradenství a další odborné služby. Umožňuje osobní setkání, telefonický či písemný kontakt. Další zařízení v tomto odvětví jsou azylové domy, které poskytují služby lidem, kteří se ocitli v krizové situaci a nemají střechu nad hlavou. Pomoc ze strany tohoto zařízení, je osobám poskytnuta po nezbytně nutnou dobu, než se budou schopni vrátit do společnosti. Základem azylového domu je zachování lidské důstojnosti. Poslední organizací je krizová pomoc, jedná se o činnost poradenskou prostřednictvím telefonních linek nebo online službami. Osobu, která se ocitne v krizové situaci, poradci provází po celou dobu jejího trvání a jsou zcela mobilní (Oblastní spolek Českého červeného kříže Zlín; Zlínský kraj; Dětské centrum Zlín).

## 5 POLICIE ČESKÉ REPUBLIKY

Roku 1991 byl schválen Českou národní radou zákon, na jehož základě byl vybudován ozbrojený sbor, PČR. Byl vybudován za účelem ochrany osob, majetku, veřejného pořádku a předcházení trestné činnosti. PČR se řídí trestním řádem, předpisy Evropských společenství a mezinárodními smlouvami, a v souladu s těmito dokumenty plní úkoly, které jim byly svěřeny k dosažení celkové bezpečnosti státu (Policie České republiky).

Celkový chod PČR vede policejní prezídium, kde tou nejvýše postavenou osobou je policejní prezident, který je odpovědnou osobou za činnost policie Ministerstvu vnitra. Krajská ředitelství policie, která jsou zakládána na základě zákona, jsou podřízena policejnímu prezídiu, stejně jako jednotlivé útvary, které mají působnost na celém území ČR a jsou zakládány ministerstvem vnitra na návrh policejního prezidenta. Hlavní náplní Policejního prezidia je stanovovat cíle rozvoje policie, zajistit celkový chod a vymezit úkoly jednotlivých služeb. Tyto služby jsou: „*služba pořádkové policie, služba dopravní policie, služba cizinecké policie, letecká služba, pyrotechnická služba, ochranná služba, služba kriminální policie a vyšetřování a další specializované služby*“ (Policie České republiky, 2017, s. 8).

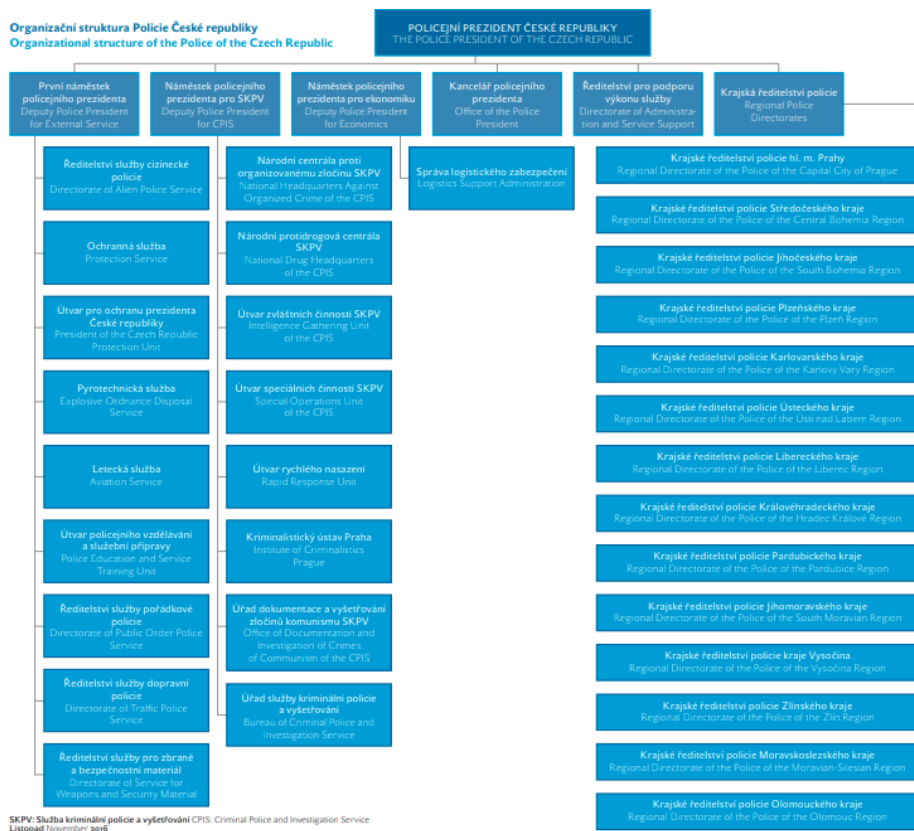

Obrázek 3: Organizační struktura PČR (Policie České republiky, 2017, s. 9)

Práce PČR již není jen ukládání trestů právní cestou za porušení společenských norem, a za patologické chování, které je v rozporu se zákonem. Současně má PČR již širší záběr své působnosti nežli dříve, je intenzivně zapojena do oblasti prevence kriminality. Hlavním cílem v oblasti prevence ze strany PČR je předcházení trestné činnosti za účelem dosažení snížení celkové kriminality. V současnosti se PČR snaží najít vhodný způsob, jak vykonávat svou práci v oblasti prevence kriminality ve spolupráci s ostatními subjekty pracující v odvětví prevence kriminality (Svatoš, 2016, s. 73).

## 5.1 Policie České republiky a prevence kriminality

V oblasti prevence kriminality plní PČR úkoly zaměřené na primární prevenci, dále rovněž na prevenci sociální, situační, sekundární, prevenci viktimnosti, a má systém pomoci obětem trestné činnosti (Strategie prevence kriminality v České republice na léta 2016 až 2020, 2016, s. 16).

Základním dokumentem upravujícím působnost PČR v oblasti prevence kriminality je „*Koncepce prevence kriminality Policie České republiky na léta 2014 až 2016*“, je důležité podotknout, že do roku 2014 neměli policisté žádný koncepční dokument, podle kterého by se řídili. Avšak přece jen byla prevence kriminality a stále je, podchycena v jiných dokumentech, nicméně jí není věnována taková pozornost, jedná se například o části zákona č. 273/2008 Sb., o PČR, ve znění pozdějších předpisů. Ve výše zmíněné Koncepci je prevence kriminality popisovaná, jako zásada, která je neodlučitelnou součástí vykonávané policejní práce na všech úrovních, a taktéž ve všech důležitých oblastech. Je v ní zmíněno, že aktivity prováděné policií nejsou chápány, či uznávány v rámci zajišťování bezpečnosti a veřejného pořádku. Z tohoto důvodu je základní předností této koncepce, zvýšit povědomí o tom, jak je prevence kriminality důležitým a nedílným prvkem činnosti PČR. Na základě vydání této koncepce byla vybudována Metodická rada PČR pro prevenci kriminality, jejímž posláním je obstarávání chodu celého systému. Dále zmíněný zákon stanovuje role policie v prevenci kriminality na obecné úrovni v § 2 tohoto zákona. V § 14 zákona o PČR jsou stanoveny subjekty, se kterými v rámci prevence policisté spolupracují. Důležitou částí tohoto zákona je § 15, který stanovuje, že v rámci spolupráce PČR se subjekty uvedenými v § 14, je upozorňováno na aktivity, které mohou vést k nezákonnému jednání souvisejícího s jejich činností, které následně mohou narušit bezpečnost a veřejný pořádek. Z tohoto paragrafu vyplývá, že PČR v tomto případě koná



významnou preventivní činnost (Strategie prevence kriminality v České republice na léta 2016 až 2020, 2016, s. 16; Svatoš, 2016, s. 75-76).

Činnost PČR v oblasti prevence kriminality je stanovena také v zákoně č. 141/1962 Sb., o trestním řízení soudním, a to konkrétně v § 158, kde je stanovena povinnost policie, jak počínat se všemi poznatky vedoucími k odhalení a zadržení pachatele, ale také určuje povinnost plnit opatření, která plynou k předcházení trestné činnosti. Dále se policie v preventivních činnostech odráží od zákona č. 361/2000 Sb., o provozu na pozemních komunikacích, kde je v § 124 stanoveno, že policisté uskutečňují dohled na silniční provoz, aby byla zachována bezpečnost a plynulost provozu na komunikacích (Česko; Česko)

Zajištění aktivit v oblasti prevence mají na starost zaměstnanci policie na oddělení tisku a prevence. Tyto pozice jsou koordinovány ze strany krajských ředitelů, kteří si ve své působnosti stanoví míru, do jaké v daném kraji bude prevence kriminality řešena, a také kolik personálu na této pozici bude zapotřebí. Osoby určené k výkonu tohoto povolání vykonávají svou práci na specializovaném pracovišti, které po dlouhou dobu nemělo sjednocený název. Až v průběhu roku 2014 byl tento název sjednocen na oddělení prevence a tisku a na skupinu prevence a tisku. Ačkoliv se zdají tyto pojmy stejné, jsou rozdílné z pohledu působnosti. To, co tyto dva názvy od sebe liší, je „oddělení“ a „skupina“. Oddělení prevence a tisku působí na krajské úrovni a na úrovni policejního prezidia ČR, a skupina prevence a tisku působí na místní úrovni. Je nutno zmínit, že tyto pozice jsou na řadě míst po ČR v posledních letech prázdné, a to z důvodu dlouhodobé absence policistů v celé ČR (Strategie prevence kriminality v České republice na léta 2016 až 2020, 2016, s. 16).

Jelikož absence policie není pocíťována jen v problematice prevence kriminality, ale i v jiných oblastech, začalo se jednat o řešení tohoto problému, konkrétně ve strategickém materiálu „*Rozvoj Policie České republiky v letech 2016 – 2020*“. V tomto dokumentu je stručně charakterizována organizační struktura policie a dále jsou zde rozebrány veškeré oblasti, ve kterých je nutno provést rozvoj, také je zde popsán současný stav, a to jak bezpečnostní situace, tak personální a ekonomické situace (Rozvoj Policie České republiky v letech 2016 – 2020, 2015, s. 3-4).

Ruku v ruce s nedostatkem personálu v dané problematice, přichází i jiné problémy se kterými se současná prevence kriminality potýká. Jedná se především o:

- nedostatečné vzdělání policistů v této oblasti;
- neucelený vnitřní systém řízení prevence kriminality;

- nepodchycení prevence kriminality na místní úrovni;
- nedostačující informovanost v oblasti preventivních činností, z čehož následně vzniká, že realizované projekty zaměřené na situační prevenci zůstávají v pozadí;
- nedostatek finančních prostředků na pokrytí preventivní činnosti policie na krajské úrovni, což ovlivňuje její práci a možnosti účelně vykonávat preventivní aktivity (Strategie prevence kriminality v České republice na léta 2016 až 2020, 2016, s. 17).

Jednou z nejdůležitějších prací policie spojenou s prevencí je analytická činnost, na jejíž základech je stavěna úspěšná prezentace prevence kriminality. Základním aspektem této činnosti je znalost prostředí, ve kterém policisté mají vykonávat preventivní činnost. V rámci analytické činnosti se policisté zaměřují také na získávání a vyhodnocování bezpečnostních hrozeb na místní úrovni. Prostředkem k analyzování hrozeb policie využívá jednoduché bezpečnostní analýzy, na jejichž základě policie přistupuje k řešení problémů, které se vyskytují v dané lokalitě. Tato činnost se vztahuje k úspěšné aplikaci preventivních opatření v místech, které jsou nejvíce postiženy určitou trestnou činností (Svatoš, 2016, s. 77).

Analytická činnost policie se nesestavuje pouze ze statistik, které plynou z trestné činnosti, ale také mohou využít záznamy volání na telefonní linku 158. Na lince 158 operátoři za rok 2017 přijali 1254957 hovorů, každý z hovorů mohl obsahovat užitečnou informaci, která by se následně dala použít v prospěch policie v oblasti prevence. Muže se jednat například o oznámení občanů na ještě neregistrovanou trestnou činnost, bezohledné chování na komunikaci, vandalismus a podobně (Policie České republiky; Skalník, 2012, s. 19).

Analýzy používané k zajištění bezpečnosti nejsou používané jen u nás, ale i v zahraničí. Ve světě se můžeme setkat s třemi přístupy k řešení bezpečnosti:

- **Intelligence-led policing** – jde o policejní práci vedoucí ke snížení kriminality na základě zpravodajských informací, a klade důraz na analýzu a inteligenci, které jsou klíčem k objektivnímu rozhodování, a spěje k upřednostnění nejpravděpodobnějších míst trestných činů, obětí a pachatelů (Ratcliffe, 2016, s.12).
- **Problem-oriented policing** – jedná se o přístup policie, ve které jsou jednotlivé části policejní práce zkoumány a vyhodnocovány kriminálními analytiky. Poznatky jsou aplikovány do nové strategie, která má preventivní povahu. Do nové strategie je zapojena komunita a soukromé sektory, které mohou přispět ke snížení kriminality. Tento přístup vede ke schraňování informací, se kterými jsou následně seznamovány další policejní organizace (Scott a Clarke, 2020, s. 1-2).

- **Evidence-based policing** – tento přístup je založen na jednoduché myšlence, že donucovací orgány by měly aplikovat znalosti z výzkumu, aby pomohly řídit strategická a taktická rozhodnutí. Rozhodnutí o tom, jaké strategie a taktiky použít v dané situaci, by se měly brát v úvahu dle důkazů a analýz výzkumu, stejně jako by se mělo apelovat na zkušenosti a znalosti zákona a standardních operačních postupů (Mitchell a Huey, 2019 s. 29).

Tyto tři přístupy spojuje jeden fakt, že využívají analýzu k vyhodnocení dat, k pochopení určitého okruhu problémů, a následně správně reagují na dané situace. Snaha, která je vynaložená při získávání dat a při zhotovení analýzy, by měla vést k poskytnutí „správné informace správným lidem ve správnou chvíli“ (Svatoš, 2016, s. 77).

Pro realizování analýz a předpovědí či prognóz se využívá softwarových nástrojů. Tyto nástroje jsou ustavičně podrobovány inovacím, z důvodu zefektivnění analýz a rychlejšímu získávání informací, také se informace stávají dostupnější pro pracovníky jiných profesí. Práce s daty již nevyžaduje nepřetržitou přítomnost analytika, jelikož některé funkce zvládnou i například manažeři. Neznamená to však, že práce analytiků je nepotřebná, i nadále je jejich práce velmi nezbytná k dosažení kvalitních analytických aktivit (Svatoš, 2016, s. 78).

Pro vytvoření užitečné a relevantní analýzy jsou zapotřebí kvalitní data. Nejedná se pouze o data z trestné činnosti a přestupků, ale také o data, která napomáhají určit výskyt kriminality, jedná se na příklad o základní znaky popisující cílovou skupinu, a také zda se ve zkoumaném prostředí nacházejí rizikové zájmové body, což jsou například zábavní podniky a herny. Data využívaná v analýzách musí být co nejúplnější a přizpůsobená nástrojům, které jsou zvoleny pro analytickou činnost, mluvíme například o přesně stanovené poloze v případě práce s prostorovými daty. Následně je důležitý aspekt dostupnost dat (Svatoš, 2016, s. 78).

Na základě programů prevence kriminality a projektů Ministerstva vnitra a PČR dochází k zakládání analytických činností v oblasti prostorových analýz, k jejichž realizaci dopomáhají dotační prostředky z výše uvedených projektů. Jednou z nejlepších oblastí prostorových analýz jsou mapy kriminality. Mapy kriminality jsou jedním z projektů, které mají usnadnit a vylepšit práci plánování preventivních opatření, ale také ke zkvalitnění vykonávané práce PČR a všech ostatních institucí zapojených do dané problematiky. Jedná se o mapový nástroj PČR, který formou statistik a zmapováním trestné činnosti vyobrazuje místa postižená těmito negativními jevy. Cílem tohoto projektu je vytvořit celistvý digitální

mapový podklad pro potřeby veřejné správy na území celé ČR, ale je důležité podotknout, že tento nástroj neslouží pouze pro pracovníky bojující s kriminalitou. Tento projekt je realizován ve třech úrovních:

1. **pro veřejnost** – jsou zde zaneseny pouze evidované trestné činy a přestupky,
2. **pro** vybrané pilotní **obce** – zde jsou zakomponovány informace pro účinný výkon samosprávy,
3. **pro práci policie** – tato úroveň je nezbytnou součástí pro předcházení trestné činnosti, a je určena pro interní použití (Svatoš, 2016, s. 78-79; Policie České republiky, 2020)

*„Hlavním cílem ve všech rovinách je dále snižovat již tak rekordně nízkou kriminalitu v České republice, zvyšovat její objasňenost, cíleně plánovat policejní hlídky a preventivní opatření do těch skutečně nejrizikovějších míst, snižovat administrativu, a naopak zvýšit pobyt policistů v ulicích“* (Policie České republiky, 2020)

Již několikrát byla výše v textu zmíněna problematika preventivních opatření, avšak nebyla zmíněna jejich podstata. Aby se vůbec dalo říci, že se jedná o preventivní opatření, musí splňovat následující znaky:

- *„vychází z analýzy jevu, kterému je potřeba předcházet nebo výskyt kterého je třeba ulehčovat, z poznání jeho příčin, podmínek, zákonitostí jeho vzniku a vývoje,*
- *přístupuje k analyzovanému jevu z hodnotícího hlediska (individuálního, skupinového, společenského) podle kritérií vztahu příslušného jevu, k integritě a optimálnímu fungování příslušného systému,*
- *orientuje se do budoucnosti, a proto se spojuje s prognózováním pravděpodobnosti příslušného jevu,*
- *je záměrným působením tak z aspektu cíle, jako i výběru forem a metod působení.“* (Svatoš, 2016, s. 80-81).

## 5.2 Spolupráce PČR v rámci kriminality

### Spolupráce Policie ČR s obcemi

Spolupráce mezi PČR a obcemi vězí v *„pravidelné komunikaci, na společném plánování nasazení sil a prostředků, na sdílení informací a případných analytických výstupů, na společných řešeních identifikovaných místních bezpečnostních problémů, a na vzájemné podpoře a spolupráci“*. Tyto spolupráce jsou stanoveny jako úkoly v zákoně o PČR, který

je popsán výše. V tomto zákoně je zakomponována i možnost uzavření koordinační dohody mezi policií a obcemi, vždy se jedná o návrh policejního prezidenta. Tato koordinační dohoda pojímá především:

- jaká bude podoba spolupráce obce a policie na v rámci zajištění bezpečnosti v obci,
- úkoly obce a policie v předcházení sociálně patologickým jevům ve věci narušování veřejného pořádku v obci,
- jakým procentem se bude angažovat policie a obce v plnění úkolů týkající se zajištění veřejného pořádku,
- udělování financí v této oblasti,
- doba, na kterou je koordinační dohoda uzavřena (Svatoš, 2016, s. 83).

Cílem koordinačních dohod je posílení prevence kriminality, a alespoň tímto způsobem nahradit absenci zákona týkající se prevence kriminality. Tento pakt je však zcela dobrovolný a musí se shodnout obě strany uzavírající dohodu (Svatoš, 2016, s. 83).

### **Spolupráce PČR s dalšími právníckými a fyzickými osobami**

Spolupráce mezi těmito subjekty je upravena zákonem o PČR, kde je stanoven rámec činností vyplívající z této spolupráce. Jedná se o aktivity zaměřené na prevenci kriminality a nežádoucí jevy porušující sociální, morální nebo právní normy společnosti. Dále také na vzdělávací činnost v oblasti bezpečnosti a veřejného pořádku, zprostředkování pomoci obětem trestných činů, a snižování míry následků trestné činnosti nebo její prevence. Je nutno podotknout, že se jedná stejně, jak tomu bylo při spolupráci mezi obcemi a policií, o dobrovolnou spolupráci, kde je zapotřebí souhlasu obou stran (Svatoš, 2016, s. 84).

Významnou část v prevenci kriminality sehrává spolupráce PČR se soukromými bezpečnostními službami. Mohou výrazně dopomoci při analytické činnosti PČR, jelikož bezpečnostní složky působí na veřejných akcích, kde z velké části nefiguruje PČR ani obecní policie, z důvodu absence těchto složek na území konání akce. Při spolupráci mezi těmito složkami dochází k velmi účinnému způsobu předcházení trestné činnosti (Svatoš, 2016, s. 84).

## 6 ZÁVĚREČNÁ KAPITOLA TEORETICKÉ ČÁSTI

Prevence kriminality má spoustu definic, avšak všechny se shodují v tom, že se jedná o nejrůznější aktivity, díky nimž dochází ke snížení kriminality. Prevence kriminality nepředstavuje pouze boj proti již vzniklé kriminalitě, ale zabývá se i prvotními aspekty kriminálního chování, a snaží se toto chování podchytit již v začátcích, nebo mu úplně předejít. Dále také usiluje o regulaci podmínek pro trestnou činnost, a také klade značný důraz na potencionální oběti a snaží se různými prostředky zamezit tomu, aby se nestali reálnými oběťmi.

Prevence kriminality je řešena celosvětově, a touto problematikou se zabývají mnohé mezinárodní organizace jako je OSN, Rada Evropy a Evropská unie, z jejichž návrhů a výstupů se odráží preventivní politika v ČR. S výše zmíněnými organizacemi ČR spolupracuje, a tato spolupráce vede k posílení kompletního systému prevence kriminality, což je důležité nejen pro ČR, ale i pro ostatní země.

V ČR je prevence kriminality řešena na třech úrovních, a to na republikové, krajské a lokální. Každá úroveň má stanovené, do jaké míry se podílí na naplňování preventivní politiky ČR a komu za to zodpovídá. Co se týče právního rámce prevence kriminality, tak konkrétní zákon tuto problematiku nevynezuje, avšak existuje sousta zákonů, kde je prevence kriminality nějakým způsobem zakomponována. V rámci krajské úrovně byl v teoretické části zvolen Zlínský kraj, u kterého byla charakterizována prevence kriminality, a také byly popsány dokumenty týkající se dané problematiky. Dále byly popsány obory a instituce, které se zabývají prevencí kriminality ve zlínském kraji.

Velkou roli v prevenci kriminality sehraává PČR, která plní úkoly, které jsou stanovené zákonem. Činnosti v oblasti prevence kriminality zajišťují zaměstnanci z oddělení tisku a prevence. PČR vykonává jednu z nejdůležitějších prací spojenou s prevencí kriminality a tou je analytická činnost, která je stěžejní pro úspěšný systém prevence kriminality v ČR.

## **II. PRAKTICKÁ ČÁST**

## **7 ZHODNOCENÍ SOUČASNÉHO STAVU PREVENCE KRIMINALITY VE ZLÍNSKÉM KRAJI**

Cílem prevence kriminality je snižování kriminality. Tento cíl je stanoven strategii prevence kriminality České republiky. Současný stav prevence ve Zlínském kraji můžeme odvíjet od míry kriminality za poslední roky na daném území. Ve chvíli, kdy bude míra kriminality mít klesající tendenci, můžeme říct, že stav prevence kriminality ve Zlínském kraji je na dobré úrovni. Jedná se o nejlepší ukazatel, na jehož základě můžeme určit, zda je systém funkční a do jaké míry je účinný. Proto bude současný stav celkové kriminality ve Zlínském kraji porovnán s předchozími pěti lety, tudíž od roku 2015 do roku 2020.

### **Stav trestné činnosti ve Zlínském kraji za rok 2015**

Tohoto roku měla kriminalita klesající tendenci, dosáhla nejnižší úrovně za posledních 10 let. Bylo zde šetřeno 7964 trestných činů. Ve srovnání s ostatními kraji se jednalo o 4. nejnižší počet trestných činů za rok 2015. Zajímavostí je, že i přes pokles celkové kriminality došlo k neuvěřitelnému 200 % nárůstu trestných činů proti výkonu veřejné moci a úřední osoby, více jak 90% nárůstu došlo i oblastí výtržnictví na sportovních a veřejných akcích. K nárůstu došlo i u hospodářské trestné činnosti a ohrožení pod vlivem návykové látky a opilství. Nejvíce postiženými oblastmi trestnou činností v roce 2015 se stalo Valašské Meziříčí, Vsetín a Bojkovice (Bezpečnostní analýza Zlínského kraje, 2016, s. 3-9).

### **Stav trestné činnosti ve Zlínském kraji za rok 2016**

V roce 2016 dochází opět k poklesu trestné činnosti, což znamená, že se opět dostává na nejnižší míru kriminality za posledních 10 let. Udává se 10 let, jelikož na území Zlínského kraje je zpracovávána každoročně analýza kriminality, která popisuje vývoj kriminality v posledních 10 letech. V tomto roce bylo šetřeno celkem 7 398 trestných činů. V porovnání s ostatními kraji Zlínský kraj obsadil 5. příčku nejnižšího počtu trestných činů. Jak v roce 2015 tak i v roce 2016, přes pokles celkové kriminality došlo, ke zvýšení počtu mravnostních trestných činů, výtržnictví na sportovních utkáních a veřejných akcích, ohrožení pod vlivem návykové látky a opilství, krádeží jízdních kol, ohrožování výchovy dítěte, padělání a pozměňování veřejné listiny a to o 129 %. Nejvíce postiženými oblastmi trestnou činností v roce 2016 se stalo opět Valašské Meziříčí, Vsetín a nově Kroměříž (Bezpečnostní analýza Zlínského kraje, 2017, s. 3-9).



**Stav trestné činnosti ve Zlínském kraji za rok 2017**

Opět i v roce 2017 dochází k poklesu kriminality na území Zlínského kraje, z čehož plyne, že se opětovně dosáhlo nejnižší úrovně kriminality za posledních 10 let. V tomto roce se počet šetřených trestných činů dostal pod 7000, konkrétně jich bylo 6868, díky čemuž se Zlínský kraj opět dostal na 4. nejnižší pozici v počtu trestných činů mezi kraji. I v tomto roce došlo ke zvýšení některých z trestných činností, jak v roce minulém došlo ke zvýšení mravnostní kriminality. V roce 2017 dochází ke zvýšení drogové trestné činnosti, sprejerství, trestných činů proti výkonu veřejné moci a úřední osoby, nedovoleného ozbrojování (téměř o 50 %), dále byl zaznamenán nárůst u některých hospodářských trestných činů. Nejvíce postiženými obvodními odděleními se staly jako v roce minulem Vsetín, Valašské Meziříčí a Kroměříž (Bezpečnostní analýza Zlínského kraje, 2018, s. 3-9).

**Stav trestné činnosti ve Zlínském kraji za rok 2018**

Rok 2018 se nesl ve stejném duchu jako předchozí roky, z čehož vyplývá, že i v tomto roce bylo opět dosaženo nejnižší míry kriminality za posledních 10 let. Na území Zlínského kraje bylo šetřeno 6199 trestných činů, díky čemuž si Zlínský kraj obhájil 4. nejnižší příčku trestných činů v porovnání s ostatními kraji. Ani tento rok se nelišil od těch předchozích v nárůstu některých trestných činů, jedná se především o nárůstu počtu registrovaných násilných trestných činů, drogové trestné činnosti, výtržnictví, ohrožování výchovy mládeže, maření výkonu úředního rozhodnutí. Obvodní oddělení Valašské Meziříčí a Kroměříž, stejně jako v předchozích dvou letech, bylo nejvíce postiženo trestnou činností a nově se k nim přidal i Zlín (Bezpečnostní analýza Zlínského kraje, 2019, s. 3-9).

**Stav trestné činnosti ve Zlínském kraji za rok 2019**

Celková kriminalita v roce 2019 ve Zlínském kraji klesla opět na nejnižší úroveň evidované kriminality za posledních 10 let i přes to, že po několika letech vzrostla celková kriminalita v ČR o 3,5 %, což je o 6 816 trestných činů více než v předchozím roce. V tomto roce se na území Zlínského kraje šetřilo 6 185 trestných činů. Ve srovnání s ostatními kraji je 4. s nemenším počtem trestných činů. Také i v roce 2019 byl zaznamenán menší nárůst jednotlivých trestných činů, jednalo se o mravnostní trestné činy, trestné činy proti výkonu veřejné moci a úřední osoby, dále maření výkonu úředního rozhodnutí. Nejvíce postiženými obvodními odděleními trestnou činností v daném roce se stala Kroměříž, Valašské Meziříčí a Vsetín (Bezpečnostní analýza Zlínského kraje, 2020, s. 3-9).

**Stav trestné činnosti ve Zlínském kraji za rok 2020**

Rok 2020 byl stejně jako ty předchozí roky úspěšný v rámci snižování kriminality a dostal se na nejnižší míru registrovaných trestných činů za posledních 10 let. Avšak něco bylo přece jen jinak. Úspěšné snížení trestné činnosti v roce 2020 se přikládá pandemii COVID-19 a opatření, která byla na základě této pandemie přijata a také částečně nově přijatému zákonu č. 333/2020 Sb., kterým se mění zákon č. 40/2009 Sb., trestní zákoník. Na území Zlínského kraje bylo šetřeno 5452 trestných činů. Ve srovnání s ostatními kraji je 4. s nemenším počtem trestných činů. Jak tomu bylo již v předchozích letech, tak i v tomto roce došlo k nárůstu počtu některých násilných trestných činů, majetkových trestných činů a také výrazný nárůst sprejerství, trestných činů proti životnímu prostředí a kriminality v oblasti informačních technologií. Obvodní oddělení Valašské Meziříčí a Kroměříž stejně jako v předchozích třech letech bylo nejvíce postiženo trestnou činností a nově se k nim přidali i Otrokovice (Bezpečnostní analýza Zlínského kraje, 2021, s. 3-10).

Graf 1: Vývoj kriminality na území Zlínského kraje v letech 2015-2020 (Vlastní)

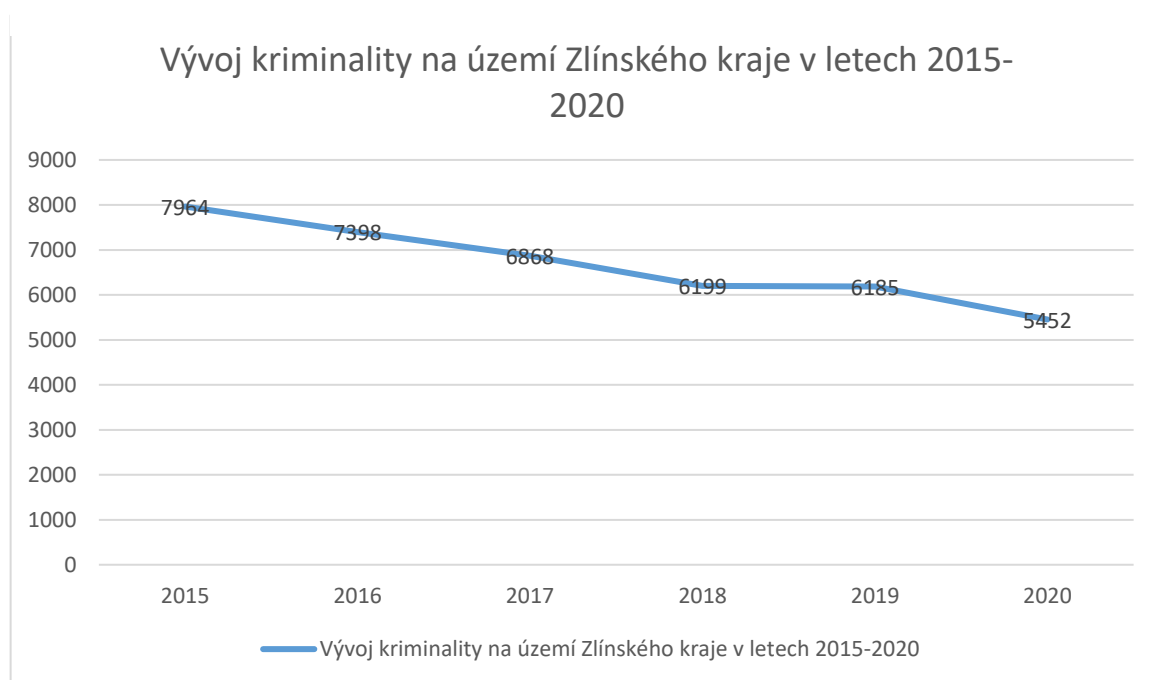

Z výše uvedeného grafu č. 1 vyplývá, že kriminalita ve Zlínském kraji má dlouhodobě klesající tendenci z čehož lze usuzovat, že na tomto území je stav prevence kriminality na velmi dobré úrovni. Za uplynulé šestileté období se snížil výskyt trestné činnosti na území Zlínského kraje o 2512 trestných činů. Zásahu na snižování kriminality mají výše zmíněné instituce a odbory zainteresované do řešení prevence kriminality na daném území.

## 8 ZHODNOCENÍ SOUČASNÉHO STAVU SPREJERSTVÍ VE ZLÍNSKÉM KRAJI

V prvé řadě je nutno podotknout důvod výběru trestného činu sprejerství. V rámci prevence kriminality jsou každý rok stanoveny oblasti Ministerstvem vnitra, které jsou pro daný rok stěžejní a na které bude uvolňovat dotace. V roce 2021 Ministerstvo vnitra, vyhlásilo program v souladu s vládou schválenou „Strategií prevence kriminality v České republice na léta 2016 až 2020“, prodlouženou usnesením vlády č. 652 ze dne 15. června 2020, případně dalšími strategiemi a koncepcemi schválenými vládou ČR v oblasti prevence kriminality, kde je jedna z oblastí majetková trestná činnost včetně poškozování cizí věci a sprejerství. Z tohoto důvodu bude praktická část zaměřena na sprejerství.

Pro rok 2021 zatím nejsou žádné statistiky kriminality, byl nalezen pouze jeden medializovaný případ sprejerské aktivity na území Zlínského kraje. Tento případ se stal ve Starém Městě na Uherskohradištsku, kde sprejer posprejoval vlakovou soupravu. Dále se policii podařilo dopadnout sprejera, který po celý rok páchal trestnou činností sprejerství na území Holešova a způsobil tím škodu více jak 35000 Kč (TZ Policie ČR, 2021; Kyšnerová, 2021).



Obrázek 4: Vlaková souprava ve Starém Městě (Policie ČR, 2021)

V roce 2020 se na území Zlínského kraje evidovalo 135 případů sprejerství, což bylo 15,53 % ze všech ostatních trestných činů. V porovnání s posledními devíti lety se jedná o druhý nejnižší počet evidovaných trestných činů sprejerství na území Zlínského kraje. Nejnižší počet evidovaných případů byl v roce 2019, kdy jich bylo spácháno 123 na daném území (Bezpečnostní analýza Zlínského kraje, 2021, s. 8).

## 9 SPREJERSTVÍ V LUHAČOVICÍCH

Luhačovice byly vybrány z důvodu, že se jedná o místo mého bydliště, kde mohu situaci posoudit dle vlastních zkušeností a přinést tím do této práce více skutečností z dané lokality. Luhačovice se sprejerstvím nemají nějaké velké komplikace. Jedná se o informaci, která mi byla sdělena, jako zpětná vazba na mnou odeslaný e-mail. Zpětná vazba proběhla formou telefonického rozhovoru s jedním z pracovníků Městské policie v Luhačovicích, ze kterého dále vzešlo, že na tomto území je prevence kriminality na takové úrovni, že není za potřebí ani osoba zodpovědná za prevenci kriminality, která zde dříve byla. Bylo také zmíněno, že se jedná o lázeňské město, z čehož plyne, že zde není velký výskyt kriminality. Celý rozhovor je v příloze P I.

V Luhačovicích se v poslední době neřešilo moc případů sprejerství, z Krajského ředitelství policie Zlínského kraje byla poskytnuta informace, že se od roku 2016 v Luhačovicích zaevidovaly pouze dva případy sprejerství, více však sdělit nemohli, proto jsem byla odkázána na veřejně přístupné zdroje. Odpověď z Krajského ředitelství policie Zlínského kraje je k dispozici v příloze P II.

Z veřejně dostupných zdrojů, bylo nalezeno jen minimum informací:

- V roce 2003 byla v Luhačovicích za spolupráce místní policie ČR a kriminální služby odhalena skupina „sprejerů“, jednalo se o osoby ve věku do 18 let (Slováková, 2003, s. 3).
- Koncem roku 2011 během vánočních svátků byla malbou poškozena fasáda a dřevěné obložení budovy, čímž byla způsobena škoda přes pět tisíc korun (Šarmanová, 2011).

Získané informace z internetu a od policie nebyly dostačující, bylo mnou provedeno pozorování Luhačovic a zdokumentování všech grafitů, které byly nalezeny. Na základě pozorování bylo nalezeno 33 míst, která byla postižena sprejerstvím. Daná místa byla zanesena do programu GIS, pro lepší zorientování a zhodnocení. Každý bod na mapě představuje jednotlivá místa, kde byla zjištěna sprejerská činnost. Jednotlivá místa mají přiřazené své ID, souřadnice a popis o jaký typ objektu se jedná. Všechny místa byla zdokumentována a z pořízených fotografií bylo vytvořeno video dostupné na YouTube<sup>1</sup>.

---

<sup>1</sup> <https://www.youtube.com/watch?v=tib4r9IEgEg>

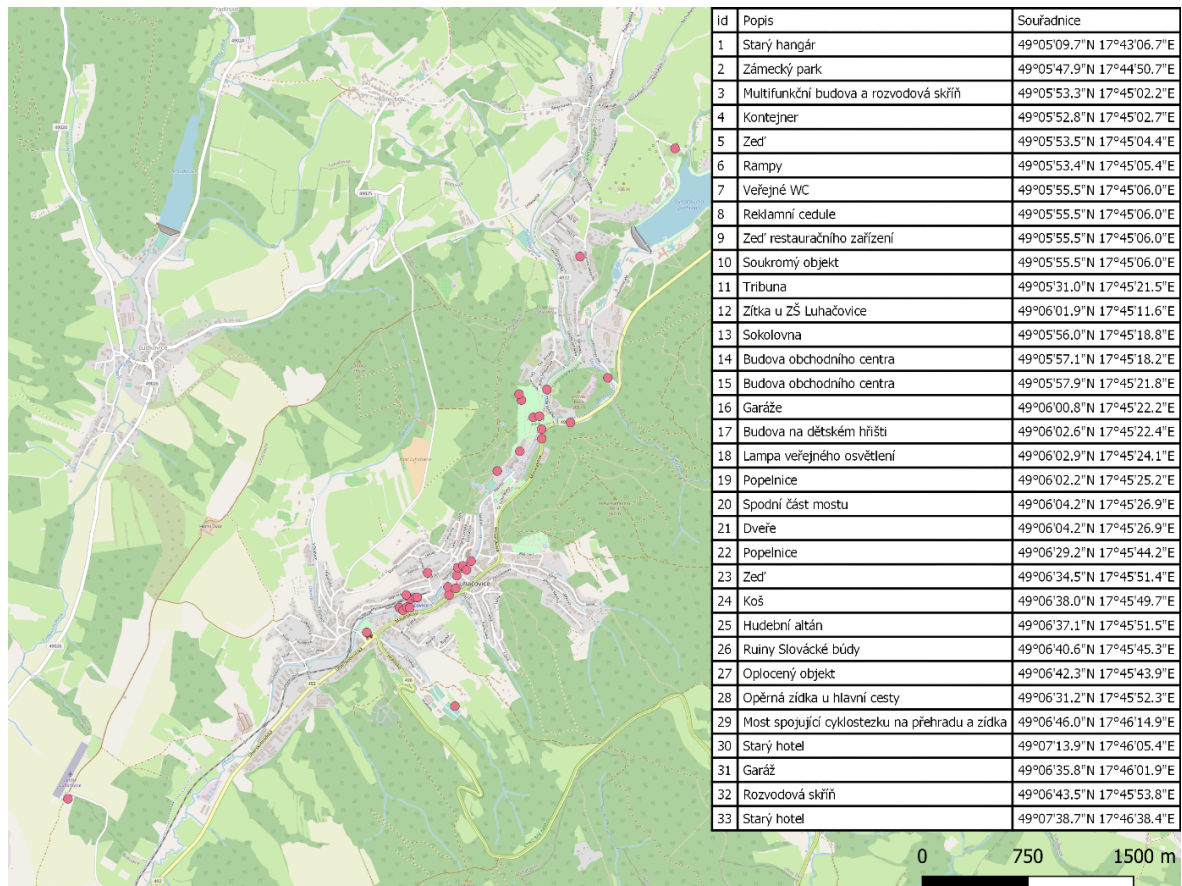

Obrázek 5: Zmapovaná sprejerská činnost na území Luhačovic (Vlastní)

Na základě zmapování sprejerské činnosti je patrné, že se zde nachází mnohem více grafitů, než je ve skutečnosti evidováno či zveřejněno. Ze zmapování také vzešla zajímavá skutečnost, více jak polovina (20) grafitů se nachází na osvětleném a poměrně frekventovaném místě, z nichž 9 je s největší pravděpodobností od jednoho sprejera, jedná se o takzvané označení teritoria a jedná se o někoho, kdo sprejuje KERE nebo jen KE s vykřičníkem ve tvaru blesku. Výše zmíněných 20 míst nacházející se na osvětleném a frekventovaném místě jsou:

- ID 3 – Multifunkční budova a rozvodová skříň
  - Místo je přes den velmi frekventované a ve večerních hodinách i osvětlené, ale již s minimálním pohybem osob. Jedná se o uličku, která je ve školní rok převážně využívána studenty ze Střední odborné školy, při cestě z nádraží do školy a zase naopak. Na multifunkční budově a rozvodové skříni se nachází více druhů grafitů, které se vyskytují i na jiných místech.
- ID 7 – Veřejné WC
  - Jedná se o místo frekventované, ve kterém je dokonce umístěn kamerový systém, ale ani tak se neobešlo bez poškození. Jedná se o budovu, která je

součástí nádraží a z osobní zkušenosti vím, že toto poškození není výtvořem sprejera, ale studentů a žáků dojíždějící vlakem do Luhačovic za studiem. Dlouhé chvíle při čekání na vlak si krátí psaním na zeď.

- ID 8 – Reklamní cedule
  - Reklamní tabule je zavěšená na budově vlakového nádraží, kde je velký pohyb osob, nejen studentů a žáků, ale také dospělých, přijíždějící vlakem do svého zaměstnání. Dále je součástí nádraží i restaurační zařízení, které je taktéž za denních hodin navštěvováno. Je zde stejný podpis jak u místa s ID 3.
- ID 9 – Zeď restauračního zařízení
  - Jedná se o budovu, která je součástí nádraží, jak již bylo zmíněno výše, je zde kamerový systém, ale ani tak to neodradilo pana D, aby na zeď nasprejoval svůj pozdrav „čípek“. Celý rozhovor je přiložen v příloze P III.
- ID 12 – Zídka u ZŠ Luhačovice
  - Zídka u ZŠ Luhačovice je v obydlené oblasti, téměř pod veřejným osvětlením, a i přes to měl zde sprejer dostatek času na svůj výtvar.
- ID 13 – Sokolovna
  - Sokolovna se nachází u hlavní cesty. Jedná se o místo shromažďování studentů, kteří jsou poblíž ubytováni v domě mládeže Střední odborné školy Luhačovice.
- ID 14 – Budova obchodního centra
  - Toto místo, je taktéž kousek od domu mládeže Střední odborné školy Luhačovice a studenti se zde shlukují. I přes nainstalování kamer nešlo pozornosti sprejerů.
- ID 15 – Budova obchodního centra
  - V této části se nachází parkoviště, které je přes den frekventované, ale v nočních hodinách zde na nikoho nenarazíte, proto se nejspíše stalo místem vhodným pro sprejery.
- ID 16 – Garáže
  - Garáže se nachází v obydlené oblasti, kousek od dětského hřiště a obchodního centra, i přes to zde svůj podpis zanechal výše zmíněný nejaktivnější sprejer v Luhačovicích.
- ID 18 – Lampa veřejného osvětlení

- Lampa veřejného osvětlení je umístěna na dětském hřišti v městské části, s největší pravděpodobností jde jen o umělecký kousek nějakého amatéra, který si to chtěl jen vyzkoušet.
- ID 19 – Popelnice
  - Popelnice se nachází v zastavěné oblasti naproti dětského hřiště a je umístěna před malopodlažními domy panelákového typu. Konkrétně na tomto místě se jedná pouze o časově nenáročný sprejerský kousek.
- ID 20 – Spodní část mostu
  - Jedná se o most u kostela Svaté rodiny, kde si amatérští sprejeři chtěli sprejerství vyzkoušet, jde na první pohled vidět, že se v tomto případě nejednalo o zkušeného sprejera. Nápisy nejsou na první pohled viditelné, jelikož jsou na spodní části mostu.
- ID 21 – Dveře, ID 22 – Popelnice, ID 24 – Koš
  - Tato tři místa jsou shodná v tom, že se jedná o činnost jednoho sprejera, který na těchto místech zanechal svůj podpis. U těchto případů jde o nejaktivnějšího sprejera v Luhačovicích, který byl zmíněn výše. Posprejované dveře, popelnice i koš jsou v lázeňské části Luhačovic.
- ID 25 – Hudební altán
  - Hudební altán je umístěn v lázeňské části Luhačovic a je pro návštěvníky místem, kde si mohou odpočinout, jelikož je v klidné lokalitě. Jedná se taky o historickou památku. Ale díky tomu, že se nachází v lokalitě, kde je v nočních hodinách klid a je zde malý pohyb lidí, shlukují se zde osoby a konzumují alkohol. Tudíž se stává terčem vandalismu. V tomto konkrétním případě se jedná o podpis.
- ID 28 – Opěrná zídka u hlavní cesty
  - Zde se opět setkáváme s výtvozem nejaktivnějšího sprejera v Luhačovicích. Tento výtvar je hned u hlavní cesty a ani to sprejera neodradilo. V tomto případě se jedná o časově náročnější grafit.
- ID 29 – Most spojující cyklostezku na přehradu a zídka
  - Opět jde o práci nejaktivnějšího sprejera v Luhačovicích, který je zmíněn výše. Na tomto grafitu jde vidět, že je tam již nějakou dobu, ale v případě posprejovaného místa s ID 27, je patrné že se jedná o nový výtvar.

- Ve zbylých případech se jednalo především jen o podpis, který nebyl časově náročný, jak tomu bylo například u místa s ID 21.



Obrázek 6: ID 29 (Vlastní)



Obrázek 7: ID 27 (Vlastní)

- ID 31 – Garáž a ID 32 – Rozvodová skříň
  - Zde se opět podepsal výše zmíněný sprejer. Jedná se o místa u hlavní cesty.

Další místa se nachází v oblasti, která není osvětlená a je obrostlá stromy a keři. Jedná se o místa s ID 2, 4, 6, 10, 11, 17 a 23.

- ID 2 – Zámecký park
  - Zámecký park je přes den hojně navštěvován rodiči s dětmi, ale v nočních hodinách se zde schází osoby za účelem posezení a konzumace alkoholu, jelikož jsou zde umístěny lavičky v neosvětlených částech parku. Zámecký park je obestaven vysokou zídou, v jejíž bezprostřední blízkosti jsou keře a stromy, za kterými nejde vidět, co se tam odehrává. To využili amatérští sprejeři pro svou činnost. V minulosti tyto zdi byly již přemalovány a keře prořezány, ale znova se zde objevili sprejerské kousky.



- ID 4 – Kontejner
  - V oblasti, kde je umístěn kontejner, můžeme vidět více grafitů a podpisů sprejerů. Kontejner je převážně posprejován na zadní části. V jeho blízkosti jsou stromy a keře, které způsobují určitý způsob krytí.
- ID 6 – Rampy
  - Rampy byly vždy brány, jako místo, kde patří grafity, tudíž nikomu nevadilo, že se tam sprejeři realizovali. Nachází se na místě, které neničí krajinný ráz. Avšak toto místo je již zamčeno, jelikož byl vybudován nový skatepark.
- ID 10 – Soukromý objekt
  - Soukromý objekt se nachází v bezprostřední blízkosti nádraží, za který chodí žáci Základní školy a také studenti střední odborné školy, trávit volný čas, než jim pojede vlak či autobus.
- ID 11 – Tribuna
  - Tribuna se nachází ve sportovním areálu Radostova. Dříve se zde ve večerních hodinách scházeli mladiství a konzumovali zde alkoholické nápoje. Jelikož se jednalo o málo frekventované místo. V posledních letech je tu provozováno cvičiště SVČ Luhačovice, na které dochází osoby téměř každým dne. Je tu nově vytvořen street workout park, který je hojně navštěvován. Větší koncentrace osob v tomto místě způsobila, že se zde již neshromažďují nezletilí, aby zde konzumovali alkoholické nápoje.
- ID 17 – Budova na dětském hřišti
  - Budova na dětském hřišti se stala terčem amatérských sprejerů. Na tomto hřišti se v nočních hodinách schází místní náctileté osoby a konzumují alkoholické nápoje. Z vlastních zkušeností vím, že tu policie provádí kontroly a prochází místa, na kterých by mohlo docházet k protiprávnímu jednání. Budova je sice součástí dětského hřiště, ale jedná se o soukromý objekt. Na základě těchto skutečností se město rozhodlo, že uhradí ze svých finančních prostředků přemalování nápisů na budově, jelikož je to nedůstojné, jak zmínil starosta Luhačovic. Koncem roku 2020 mělo město Luhačovice myšlenku, která je stále aktuální, že tato budova bude poskytnuta jako plocha sprejerům. Město má jistou představu a grafické znázornění, jak by prostor mohl vypadat.

- Hlavním kritériem je, aby zapadal konceptu dětského hřiště. Město shání sprejera, který by projevil zájem a předložil návrh, jak by to mohlo vypadat.
- ID 23 – Zeď
  - Jedná se o opěrnou zeď v Lázeňské části. Opět lze vidět podpis sprejera, který se podepisuje jako "KE" s vykřičníkem ve tvaru blesku.

Poslední místa, kde byla zaznamenána sprejerská činnost, jsou v ústraní, kde je minimální pohyb osob. Jsou to místa s ID 1, 5, 26, 27, 30 a 33.

- ID 1 – Starý hangár
  - Starý hangár, sloužící pouze k uskladnění sena, jinak nevyužívaný se nachází v lokalitě, která je v ústraní od Luhačovic. Dříve se sem lidé jezdili učit řídit a trávit volný čas s přáteli. S okolnostmi šel ruku v ruce i nepořádek, který zde vznikl, proto se majitel rozhodl tuto oblast uzavřít. V současnosti se tam tolik nejezdí. Sprejeři tu mají výborné podmínky pro svou činnost. Lze vidět různorodost grafitů, které byly vytvořeny jak amatérskými sprejery, tak sprejery, kteří mají více zkušeností.
- ID 5 – Zeď
  - V tomto případě se jedná o zadní část budovy restauračního zařízení. Jde opět o ztvárnění amatérského sprejera.
- ID 26 – Ruiny Slovácké budy
  - Pozůstatky Slovácké budy se staly atraktivním objektem pro osoby vyhledávající místa odlehlé, pro svou sprejerskou činnost. Objekt se nachází v lázeňské části, ale lidé sem moc nechodí.
- ID 27 – Oplocený objekt
  - Oplocený objekt se nachází, tak jako ten předešlý, v lázeňské části. Nachází se jen kousek od místa s ID 26. Jde o jeden z objektů, který se stal terčem nejaktivnějšího sprejera v Luhačovicích. Tentokrát ho nezastavil ani plot, který musel překonat.
- ID 30 – Starý hotel
  - Hotel se nachází již v Pozlovicích, ale byl zařazen do tohoto šetření, jelikož Pozlovice spadají do působnosti Luhačovického oddělení Policie ČR. Zde můžeme najít aktuální výtvary, konkrétně k roku 2021. Jedná se o Hotel, který je vyřazen z provozu, tudíž nikomu nevadí, že se zde nachází grafity.

- Poukazuje na skutečnost, že jsou v Luhačovicích sprejeři, kteří jsou aktivní a nejedná se pouze o sprejera s podpisem KE nebo KERE. Dokonce je vyobrazena současná situace z roku 2020, kde jde vidět, že malba má nějaký význam.



Obrázek 8: ID 30 (Vlastní)

- ID 33 – Starý hotel
  - Ruiny hotelu se nachází na přehradě v Luhačovicích, které pro svou malbu využil sprejer, který má dobré zkušenosti se spreji. Sprejer vyjádřil své „sympatie“ k panu premiérovi. Ačkoliv se jedná o hanlivou tvorbu, v Luhačovicích byla kladně hodnocena. Z pohledu policie se však zvýšil počet kontrol v tomto místě, aby zamezili dalším sprejerským aktivitám v této lokalitě.



Obrázek 9: ID 33 (Vlastní)

## 9.1 Zhodnocení současného stavu sprejerství v Luhačovicích

V problematice bylo provedeno pozorování a také byly vedeny rozhovory s osobami zainteresovanými do této oblasti. Rozhovory byly vedeny se starostou města Luhačovice, s příslušníky Městské policie, s příslušníky Policie ČR a také s lidmi, kteří zde v minulosti sprejovali nebo sprejují doposud. Také byla položena otázka občanům Luhačovic, co si představují pod pojmem sprejerství.

Výše v textu bylo seznámení s místy, postiženými sprejerstvím rozdělena do tří kategorií. Jedná se o rozdělení podle charakteristiky místa, na kterých se sprejeři realizovali, dále byla jednotlivá místa stručně charakterizována. Konkrétně se jedná o kategorie:

- Osvětlená a frekventovaná místa.
- Neosvětlená místa obrostlá stromy.
- Místa v ústraní, kde je minimální pohyb osob.

Grafické znázornění sprejerské aktivity, lze vidět v grafu 2, podle místa, kde se nachází.

Graf 2: Sprejerská činnost (Vlastní)

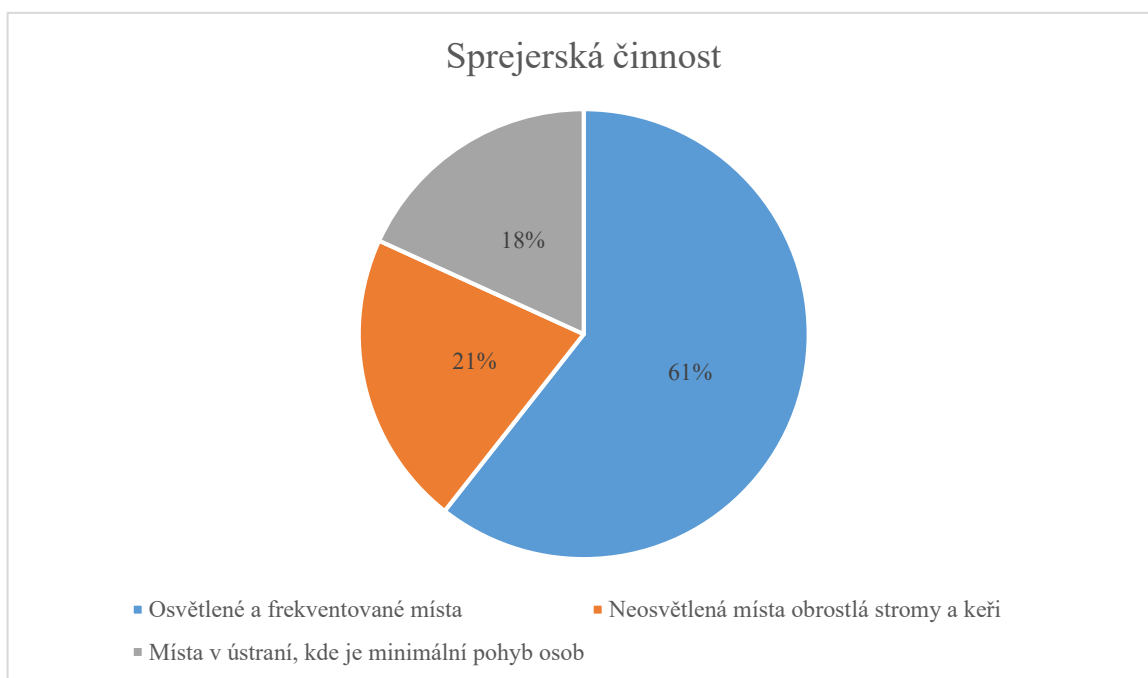

Po vyhodnocení všech 33 míst postižených sprejerstvím vzešlo, že se sprejerská činnost nachází nejvíce na osvětlených a frekventovaných místech. Nejméně se pak tato činnost vyskytuje na odlehlých místech s minimálním pohybem osob. Procentuálně jsou nejvíce postižena místa osvětlená a frekventovaná. Ze všech míst tvoří 61 % a velkou část těchto

míst posprejoval nejaktivnější sprejer v Luhačovicích, který se podepisuje KERE nebo KE s vykřičníkem ve tvaru blesku. Místa neosvětlená, obrostlá stromy a keři tvoří 21 % ze všech identifikovaných míst a místa v ústraní, kde je nízká koncentrace osob tvoří pouhých 18 %. Dále z pozorování sprejerské činnosti v Luhačovicích je možné určit, kolik procent tvoří podpisy, kolik grafity a kolik amatérská tvorba.

Tabulka 1: Rozdělení sprejerské činnosti dle stanovených náležitostí (Vlastní)

	ID
Podpisy	1, 2, 3, 4, 6, 7, 8, 10, 11, 13, 14, 15, 16, 19, 21, 22, 23, 24, 25, 27, 30, 31, 32
Grafity	1, 6, 11, 12, 27, 28, 29, 30, 33
Amatérská tvorba	1, 2, 5, 6, 7, 9, 11, 15, 17, 18, 20, 26, 30

Graf 3: Znárodnění poměru podpisů, grafů a amatérské tvorby (Vlastní)

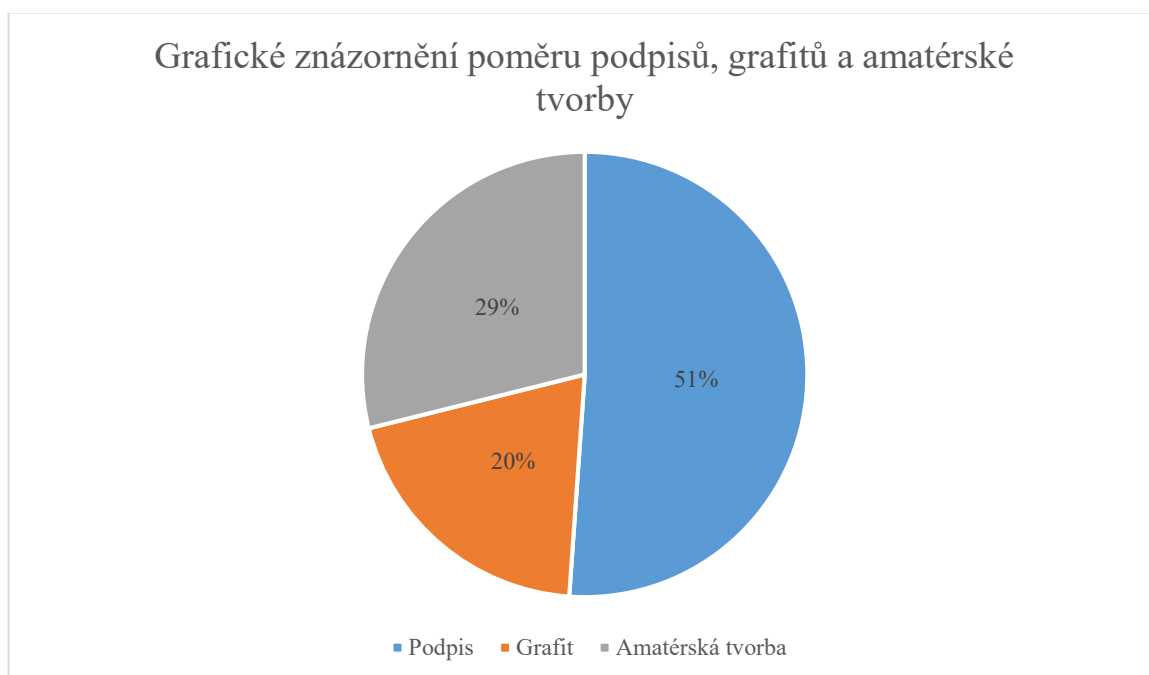

Na některých místech můžeme pozorovat propojení grafitu s podpisem a amatérskou tvorbou. Je tomu tak například na místech s ID 1, ID 6 a ID 30. V těchto případech se jedná o velkou plochu, kde se realizovalo více sprejerů a každý svým způsobem. Největší částí sprejerské aktivity v Luhačovicích tvoří podpisy, což je 51 % a amatérská tvorba, která tvoří 29 %. Zbýlých 20 % tvoří grafity.

## 9.2 Rozhovory a dotazníkové šetření

### Rozhovor s panem D

Pana D jsem oslovila, abych nahlédla do zákulisí sprejerství v Luhačovicích. Pan D zde vyrůstal, absolvoval základní i střední školu a zdejší prostředí je mu velmi blízké. Nyní mu je 23 let a pracuje v gastronomii. Jedná se o mladého člověka, který má rád zábavu s kamarády, ať už se jedná o sportovní vyžití či posezení při sklenici piva. První otázka vedla k tomu, zda souhlasí, aby náš rozhovor byl nahráván. Pan D souhlasil a mohli jsme tak přistoupit k dalším otázkám. Ve chvíli, kdy jsem se zeptala, jestli si pamatuje, kdy poprvé sprejoval, řekl, že nikdy nesprejoval. Z jeho tonů jsem pochopila, že se mi nechce svěřit, aby z toho neměl problém. Ujistila jsem ho, že jeho jméno nebude zveřejněno a do odpovědi jsem ho nenutila. Následně pan D začal vyprávět. Nedá se říct, že by pan D byl sprejer, pouze ho to lákalo a chtěl to zkusit.

Poprvé tomu tak bylo, když měl 12 let. Šel s kamarády na „rampy“, kde si jen tak zkusil něco nasprejovat, vybavil si, že tenkrát sprej zakoupil v hračkářství a peníze dostal od rodičů, jako kapesné. Když použil sprej podruhé, bylo to nedávno, vracel se domů od kamaráda a v opojení alkoholu, přišla myšlenka, že by mohl někde něco nastříkat, jen tak pro zábavu. Nejblíže od místa, kde byl s kamarádem, bylo vlakové nádraží, kde zanechal nápis „čípek“. V tomto případě se nejednalo o grafit ani podpis, jednalo se o slovo, které si při setkání říkají s kamarádem místo pozdravu.

Dále se náš rozhovor vztahoval, k tomu, zda zná další osoby v Luhačovicích, které sprejují nebo sprejovaly. První jeho slova byla, že nikoho nezná, ale následně zmínil, že pár lidí zná, co to dříve dělali a odkazoval na to, že se nejvíce sprejovalo v období, když vyšel film Gympl. Lidé, kteří zde sprejovali, dle jeho slov navštěvovali místní střední školu, avšak odmítl říct konkrétní jména. Jediné, co mi nabídl, že jim sám pošle například dotazník.

Na základě tohoto rozhovoru jsem vypracovala dotazníkové šetření, které jsem zaslala panu D a ten jej přeposlal svým kamarádům. Na dotazník odpovědělo osm osob, avšak relevantní byly pouze dva. Celý rozhovor s panem D je k dispozici v příloze P III. Dotazník je k nahlédnutí v příloze P IV.

### Dotazníkové šetření

**První respondent** odpovídající na dotazník, žije v Luhačovicích a jedná se o muže, který má 18 let. Je aktivní sprejer, avšak nikdy nesprejoval v místě svého bydliště a v poslední

době nikde nesprejoval, protože nechce sprejovat nelegálně. Je jedním ze sprejerů, který pod svými malbami ukrývá nějaký význam. Vždy sprejoval pouze na místech, kde to ničemu nevadí, ale nejedná se o legální plochy a sprejuje s kamarády. Nedělá to s představou, že by se tím mohl někdy živit a peníze na spreje si vydělává na brigádách a kupuje si je prostřednictvím internetu. Na legální ploše nikdy nebyl, ale údajně by legální plochu v Luhačovicích uvítal a chodil by na ní sprejovat.

**Druhý respondent** odpovídající na dotazník je také muž, žijící v Luhačovicích a je mu 20 let. V současnosti se sprejerství nevěnuje, jelikož našel nový smysl života. Věnovat se tomu začal ve svých 14 letech v místě svého bydliště, kdy ho k tomu vedlo více věcí. Na základě toho, že viděl film Gympl, se rozhodl, že by to rád zkusil, následně se to pro něj stalo stylem života, byla to pro něj možnost, jak se vyjádřit a také to bral jako druh umění. Mimo to se tomu věnoval i hlouběji, studoval umění a bylo to náplní jeho studia, avšak si nikdy nepředstavoval, že by ho to mohlo v budoucnu živit.

Každá jeho malba pro něj měla nějaký význam a vždy si vybíral místa, taková, kde to podle něho ničemu nevadilo, nebo chodil na legální plochy. Jednou se mu dokonce stalo, že ho chytili, přímo při sprejování, ale z toho se poučil a chodil, pak jen na legální plochy. Peníze na spreje si vydělával na brigádách a kupoval si je v kamenných obchodech, které byly určeny přímo pro sprejery. I když už nesprejuje, v dotazníku zmínil, že by legální plochu v Luhačovicích uvítal, ale již by jí nevyužíval.

### **Jak hodnotí sprejerství příslušníci Městská policie**

Sprejerství nespadá do kompetence městské policie, ale i přesto se k této problematice vydařili a jsou toho názoru, že se zde sprejerská činnost nevyskytuje. Přesto že se zde v poslední době vyskytlo pár případů sprejerství, nevnímají to jako největší problém v dané lokalitě, a to z toho důvodu, že důvod této činnosti přikládají covidové situaci, kdy se děti doma nudí, proto zkouší různé věci, aby se zabavili, jednou z nich je sprejerství.

Osobní názor na sprejerství jednoho z příslušníků městské policie byl takový, že se mu nelíbí tato forma vyjadřování, a to z prostého důvodu. Jedná se o vandalismus, kdy dochází k ničení cizího majetku, ale ve chvíli, kdy se sprejeři realizují na legálních plochách, tak proti tomu nic nemá i přes to, že nesympatizuje s touto činností. Celé rozhovory jsou k dispozici v přílohách P I a P V.

### **Jak hodnotí sprejerství příslušník PČR**

Osobní názor příslušníka PČR na sprejerskou činnost je kladná a umí tento druh umění dokonce ocenit, dokud sprejer nepřekročí hranice zákona v podobě sprejování svého podpisu na cizí majetek. Takové sprejery v oblíbě nemá. Co se týká opatření proti této činnosti, tak by uvítal kamerový systém v místech, kde je zvýšená pravděpodobnost výskytu grafitů a v rámci prevence častěji hlídkovat na místech, kde již byla zaznamenána sprejerská aktivity, k čemuž by určitě pomohlo zmapování sprejerské situace v Luhačovicích. Celý rozhovor je k dispozici v příloze P VI.

### **Jak hodnotí sprejerství v Luhačovicích starosta**

Starosta města Luhačovice vnímá problematiku sprejerství pozitivně je příznivcem kreativní a moderní tvorby a rád by podpořil místní sprejery formou poskytnutí legální plochy pro jejich realizaci. Jakmile se sprejerská činnost objevuje na místech, které pro to nejsou určeny, tak mu to vadí. Je toho názoru, že v případě posprejování budovy v blízkosti dětského hřiště nedůstojnými a vulgárními kresbami je velmi nevhodné a že se jedná o projev amatéra.

Ale také je narázu, že sprejerská činnost může být i nápomocná, například by mohla fungovat spolupráce města se sprejery, že by jim byly poskytovány plochy, kde by mohli sprejovat v rámci nějakého vizuálu města, ale nesměla by to být žádná nevkusná a nahodilá malba.

Co se týká sprejerství v Luhačovicích tak z pohledu starosty zde v minulosti tento problém nebyl. Teď se naskytla tři místa, kde se objevila sprejerská činnost, ale to je řešeno státní policií. Jak již bylo zmíněno, dříve tady nebyl problém se sprejery, takže teď nově společně se státní policií hledají řešení, jak zamezit této činnosti.

Osobně si myslí, že problém v oblasti sprejerství na tomto území jsou sprejeři, kteří zde aktivněji působí a zanechávají podpisy a grafity na více místech, jako je například sprejer podepisující se jako KE či KERE s vykřičníkem ve tvaru blesku. Celý rozhovor je dostupný v příloze P VII.

### **Jak vnímají sprejerství občané Luhačovic.**

Na otázku „Co se vám vybaví pod pojmem sprejerství?“, jsem se zeptala 58 obyvatel Luhačovic. Většinu dotázaných se jako první vybaví vandalismus, konkrétně se jedná o 40 % všech dotázaných, protože se s ním setkávají nejčastěji. Jde převážně o posprejované zastávky, ploty a zdi budov. Tohle mají bohužel na svědomí osoby, kterým



jde hlavně o to něco zničit, nebo si chtějí jen vyzkoušet sprejovat či napodobit sprejery. Bohužel to dělají na veřejných místech a tím pádem to má velký dopad na představu lidí o sprejerství.

Další část dotázaných obyvatel Luhačovic si pod tímto pojmem dokáže vybavit nejen vandalismus, ale i umění, tento pohled na sprejerství má 37 % dotázaných, kteří jsou toho názoru, že tihle lidé dokáží legálně vyzdobit ne jeden podchod, starou budovu nebo jen holou stěnu někde ve městě, a tím tak to místo přetvořit a oživit. Tyhle „dobré“ sprejery si lidé dokonce k takové práci najímají a jejich práci obdivují. V opačném případě, kdy jde o nelegální sprejerství, to neuznávají. Odpovědi občanů v příloze P VIII.

Graf 4: Co se občanům vybaví pod pojmem sprejerství (Vlastní)

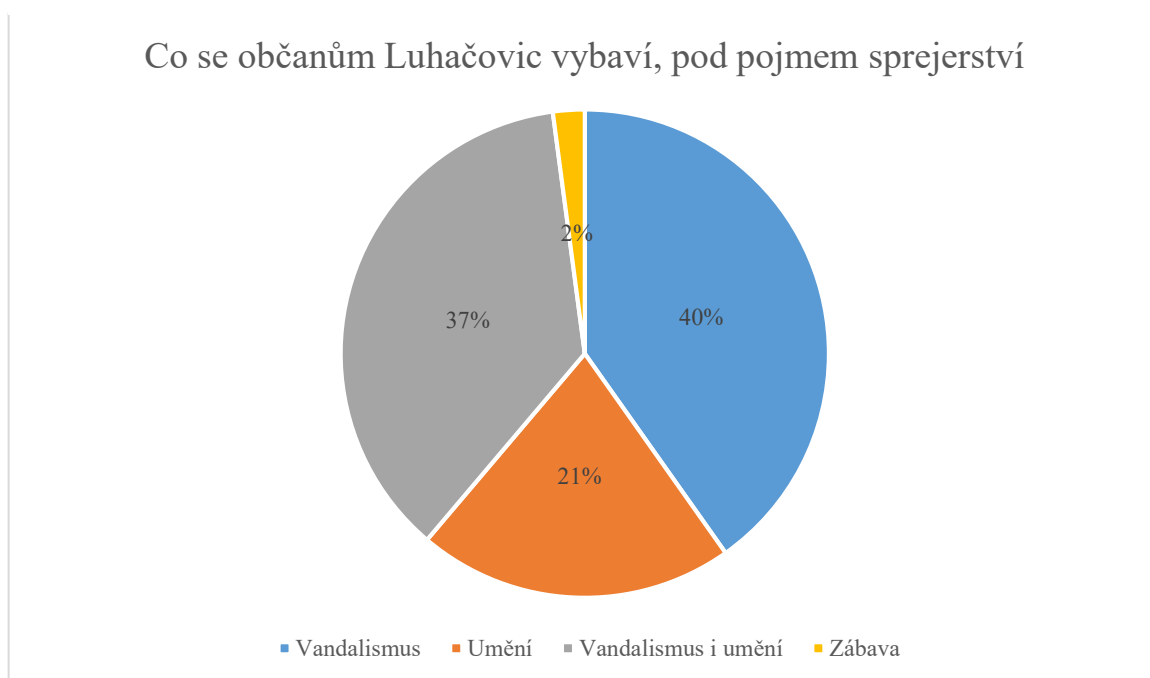

Následné části tvořící 20 % dotázaných se jako první vybaví pouze umění. Jedná se o osoby, které uznávají sprejerství a berou to jako projev daného umělce. Zbývající 2 % tvoří osoby, které si pod tímto pojmem představí zábavu.

### Zhodnocení rozhovorů a dotazníkového šetření

Z rozhovorů vzešlo, že lidem nevadí, když je sprejerská činnost vykonávána legálně. Proto by měli mít místní sprejeři tuto možnost, realizovat se legálně. V Luhačovicích však tuto možnost nemají a ani v blízkém okolí a je vysoce pravděpodobné že nelegální sprejerství

odbourá vytvoření legální plochy. Na základě této skutečnosti bude v další části vypracován projekt „Sprej legálně“, jehož cílem bude vytvoření legální plochy pro sprejery.

## 10 NÁVRH PROJEKTU

### 10.1 Tým projektu

Tým projektu zabývající se realizací pivních vlastností se skládá z těchto členů:

- Manažer projektu: Bc. Leona Hubáčková
- Specialista PR: Patricie Václavíková
- Grafický specialista: Lenka Gruberová

Celý tým se v přípravné fázi projektu zúčastnila brainstormingu. Kde manažer seznámil členy s cíli, které se dále formovali pouhou slovní výměnou mezi zmiňovanými lidmi. Následně byly manažerem stanoveny konkrétní činnosti jednotlivých členů. Projekt je tvořen na základě získaných informací Bc. Leonou Hubáčkovou z rozhovoru a pozorování situace v Luhačovicích. Manažer dále koordinuje práci jednotlivých členů k dosažení stanovených cílů.

### 10.2 Anotace projektu

Cílem projektu je naplánovat preventivní činnost v oblasti sprejerství. Projekt je zaměřen jak na děti, které by mohly páchat protiprávní činnost sprejerství, tak i na rodiče, aby věděli, jak postupovat v případě, že by jejich dítě mělo sklony k této činnosti. Na základě tohoto cíle bude vytvořena legální plocha pro sprejery a bude to propojeno s besedou pro žáky od 7. do 9. třídy Základní školy. Projekt bude směřován na tuto věkovou skupinu z důvodu, že tato věková kategorie je ještě ovlivnitelná a dá se podchytit rizikové chování a sklony ke sprejerství. Dalším cílem tohoto projektu je vytvořit kroužek pro mladé sprejery ve spolupráci s SVČ Luhačovice. Daný projekt je realizován s myšlenkou, že se bude moct v budoucnu rozšířit do okolních měst, a nejen do okolních měst, ale také se může mít celorepublikový charakter.

Největší důraz bude kladen na propagaci celého projektu. Jedním s propagačních materiálů je informační leták o legálním sprejování a druhým bude informační brožura. Propagace bude zaměřena na primární a sekundární sféru, tedy jinak řečeno informace budou mířit na nejbližší okolí a také na potencionální pachatele. Hlavním přínosem tohoto projektu je redukce sprejerské činnosti na daném území.

Realizace projektu začala 19. února 2021 zmapováním situace sprejerství v Luhačovicích. V důsledku koronavirové situace je preventivní činnost přesunuta na 24. 6. 2022.

Původně měla být implementována již letos, proto jsou v harmonogramu uvedena data roku 2021. Mezi významná rizika se řadí především neschválení rozpočtu projektu ze strany Rady města a zastupitelstva, pandemie způsobená virem SARS-CoV-2, nepříznivé počasí, nedostavení se účastníků programu. Celkový rozpočet je plánován na 32 771 Kč. Hlavními položkami jsou výdaje za pouliční osvětlení (18 000 Kč), kamerový systém (5 299 Kč), spreje (5000 Kč), barva (2200 Kč), propagační materiály (2272 Kč).

### 10.3 Charakteristika zájmových skupin

Tato podkapitola se bude věnovat rozvržení aktivit všech zainteresovaných subjektů, jedná se o kohokoliv, kdo je nějakým způsobem spjatý s projektem a kdo jej nějakým způsobem ovlivňuje. Zájmové skupiny projektu budou rozděleny do dvou rovin. První skupinou budou **interní stakeholders**, což je realizační tým podílející se přímo na řízení projektu. Druhou skupinou jsou **externí stakeholders**, což jsou všichni ostatní, tedy město Luhačovice, SVČ Luhačovice, žáci Základní školy v Luhačovicích, veřejnost, Policie České republiky, Městská policie, sprejer, jedná se o zainteresované strany, nepodílející se přímo na řízení projektu, které jsou součástí okolního prostředí organizace (Zájmové skupiny (Stakeholders), 2017)

#### Interní stakeholders:

- **Realizační tým** – jedná se o skupinu lidí, kteří zařizují organizaci akce. Řeší veškeré body projektu a jejich cílem je minimalizovat rizika, které by mohla vzniknout z nedostatku informovanosti jednotlivých aktérů, což zajistí plynulý a bezproblémový průběh akce. Celková realizace projektu probíhá pod taktovkou manažera, jehož úkolem je zhodnocení současného stavu sprejerské činnosti v Luhačovicích, sjednání spolupráce na projektu se všemi zainteresovanými stranami, vypracování rozpočtu a harmonogramu akce. Dalším cílem realizačního týmu je propagace, která je nezbytnou součástí, pro dosažení cílů projektu. Propagaci má na starosti Lenka Gruberová, která dle návrhu manažera vytváří propagační materiály, tyto materiály jsou k dispozici v příloze P IX. Následná propagace je úkolem Patricie Václavíkové, která má na starosti sociální síť, komunikaci s veřejností a médii. K dosažení těchto cílů jsou používány následující nástroje: e-mail, schůzky a celková komunikace se zapojenými stranami.

**Externí stakeholders:**

- **Město Luhačovice** – v tomto projektu město Luhačovice sehrává zásadní roli. Na základě spolupráce, kterou sjednává manažer, dochází k vyčlenění finančních prostředků a volné plochy pro realizaci projektu. Následně pověří odpovědné osoby, aby zabezpečili vybranou plochu kamerovým systémem a přichystali prostor k používání. Komunikace probíhá se starostou prostřednictvím telefonického rozhovoru a osobní schůzkou.
- **SVČ Luhačovice** – jedná se o příspěvkovou organizaci, jejíž základní činností je organizování a zabezpečování zájmového vzdělávání především pro děti, žáky, studenty, pedagogické pracovníky, popřípadě další osoby. Zprostředkovává těmto osobám efektivní využití volného času. Sjednáním spolupráce s touto organizací vzniká zájmový kroužek „Mladý sprejer“, který je druhotnou fází projektu, a měl by mladé sprejery naučit zásadním pravidlům sprejerství a také zde budou rozvíjet svůj potenciál.
- **Žáci 7. - 9. třídy Základní školy v Luhačovicích** – tato zájmová skupina je zainteresovaná do projektu z důvodu, že se jedná o věkovou skupinu, která je nejvíce zvědavá a chce zkoušet nové věci, jedna z nich je i sprejerství. Pokud se podchytí tato činnost v brzkém věku, je možno předejít negativním aspektům odvíjející se od sprejerství, jako je například poškození cizí věci sprejerstvím. Komunikaci se Základní školou probíhá formou telefonického rozhovoru mezi manažerem a ředitelem školy a osobní schůzku.
- **Veřejnost** – do této skupiny spadají jak sprejeři, tak i rodiče dětí, které mají sklony ke sprejerství. Veřejnost je pro tento projekt stěžejní součástí, jelikož úspěšnost projektu je vázaná na velké povědomí o tom, že se v Luhačovicích bude nacházet legální plocha. Jelikož se jedná o stěžejní součást projektu je kladen důraz na komunikaci, prostřednictvím sociálních sítí, webových stránek města, místního tisku a vyvěšením letáků na veřejných místech, ve škole a SVČ Luhačovice, čímž je upoutána pozornost co největšího počtu lidí.
- **Sprejer** – pro zpestření programu pro děti i slavnostního otevření je pozván malíř, sprejer a ilustrátor v jedné osobě, který vystupuje pod pseudonymem Prorok. Jedná se o uznávaného umělce, který je velmi známý a je to jeden z prostředků, jak upoutat pozornost lidí.

Taky je tím sprejerem, který sprejuje legálně, a proto byl osloven zrovna on. V dopoledním programu pro žáky Základní školy povede besedu, kde se ho budou moct zeptat na jeho sprejerskou činnost. Dále pak po přesunu na Radostov si vybere pět žáků, kteří budou mít možnost, vyzkoušet si sprejování pod vedením Proroka. Závěrem Prorok ukáže svou tvorbu na nové legální ploše v Luhačovicích.

- **Policie České republiky** – zde zastává roli orgánu veřejné moci a v programu je zakomponovaná, aby žákům Základní školy, prostřednictvím besedy sdělila, proč je sprejerská činnost nelegální a kdy tomu tak je a také aby žáci věděli, jaké postihy je můžou potkat, když budou nelegálně sprejovat. Následně pro zpestření programu pro veřejnost v rámci oficiálního otevření proběhne ukázka zatčení sprejera, který posprejoval budovu bez svolení majitele. Tato ukázka proběhne i v dopoledním programu pro děti. Komunikace probíhá formou emailu a osobní schůzky s Krajským ředitelstvím Policie ČR ve Zlínském kraji.
- **Městská policie** – zajišťuje bezpečnost při přecházení hlavní komunikace žáků, při cestě ze Základní školy do areálu Radostova a zase nazpět. Tuto spolupráci zařizuje manažer osobní schůzkou na místním oddělení a následnou žádostí zaslanou na email.

## 10.4 WORK BREAKDOWN STRUCTURE (WBS)

Tato fáze přípravy projektu je důležitá pro jeho implementaci a hodnocení. WBS dává dohromady všechny klíčové komponenty a umožňuje tak ucelený pohled. Důležitá je souslednost jednotlivých aktivit.

### 1. Preventivní program "Sprejij legálně"

#### 1.1. Zdroje

##### 1.1.1. Finanční

###### 1.1.1.1. Dotace

###### 1.1.1.1.1. Rozpočet

##### 1.1.2. Lidské

###### 1.1.2.1. Starosta

###### 1.1.2.2. Zaměstnanci SVČ Luhačovice

###### 1.1.2.3. Žáci Základní školy

###### 1.1.2.4. Příslušníci Policie ČR

###### 1.1.2.5. Příslušníci městské policie

- 1.1.2.6. Sprejer
- 1.1.2.7. Veřejnost
- 1.1.3. Materiální
  - 1.1.3.1. Volná plocha/zeď
  - 1.1.3.2. Kamerový systém
  - 1.1.3.3. Barva a spreje
  - 1.1.3.4. Pouliční osvětlení
- 1.2. Činnosti a procesy
  - 1.2.1. Zhodnocení současného stavu sprejerství v Luhačovicích
    - 1.2.1.1. Pozorování výskytu sprejerské činnosti
      - 1.2.1.1.1. Zmapování sprejerské činnosti
      - 1.2.1.1.2. Vyhodnocení Sprejerské situace
    - 1.2.1.2. Rozhovory
      - 1.2.1.2.1. Se starostou města Luhačovice
      - 1.2.1.2.2. Se sprejery působící v Luhačovicích
      - 1.2.1.2.3. S příslušníky městské policie
      - 1.2.1.2.4. S příslušníkem Policie ČR v Luhačovicích
      - 1.2.1.2.5. S občany Luhačovic
    - 1.2.1.3. Dotazníkové šetření
      - 1.2.1.3.1. Určeno sprejerům působící v Luhačovicích
  - 1.2.2. Stanovení rozpočtu projektu
    - 1.2.2.1. Náklady na projekt
    - 1.2.2.2. Financování
  - 1.2.3. Vytvoření programu
    - 1.2.3.1. Pro žáky Základní školy
    - 1.2.3.2. Pro veřejnost
  - 1.2.4. Sjednání spolupráce
    - 1.2.4.1. S městem Luhačovice
    - 1.2.4.2. S SVČ Luhačovice
    - 1.2.4.3. S Policií České republiky
    - 1.2.4.4. S městskou policií
    - 1.2.4.5. Se Základní školou
    - 1.2.4.6. Se sprejerem
  - 1.2.5. Vytvoření Legální zdi

- 1.2.5.1. Sjednání vhodného místa se starostou
- 1.2.5.2. Zabezpečení prostoru
- 1.2.5.3. Příprava prostoru
- 1.2.6. Vytvoření propagačních materiálů
  - 1.2.6.1. Leták
  - 1.2.6.2. Logo
  - 1.2.6.3. Brožura
- 1.2.7. Reklama a propagace
  - 1.2.7.1. Sociální sítě
  - 1.2.7.2. Web
  - 1.2.7.3. Místní tisk
  - 1.2.7.4. Vývěsné plochy

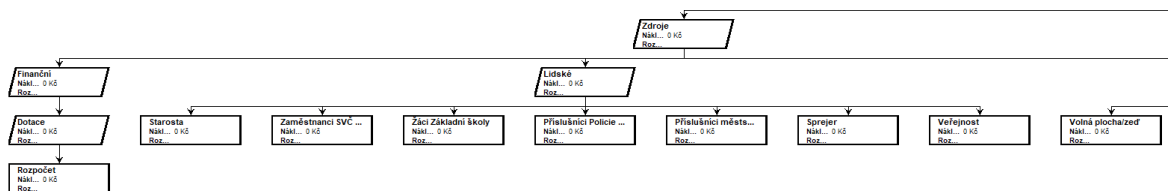

Obrázek 10: WBS 1. část (Vlastní)

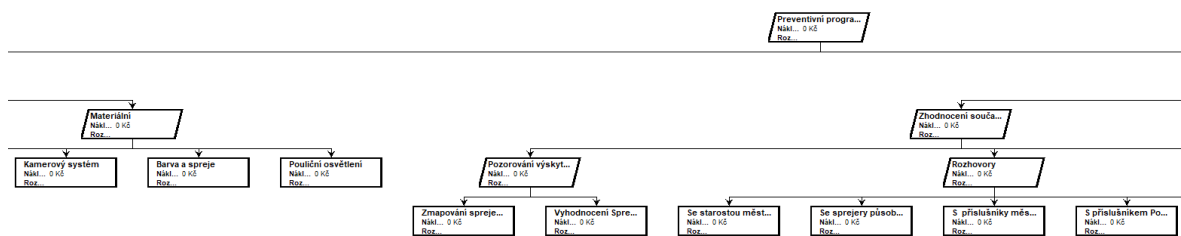

Obrázek 11: WBS 2. část (Vlastní)

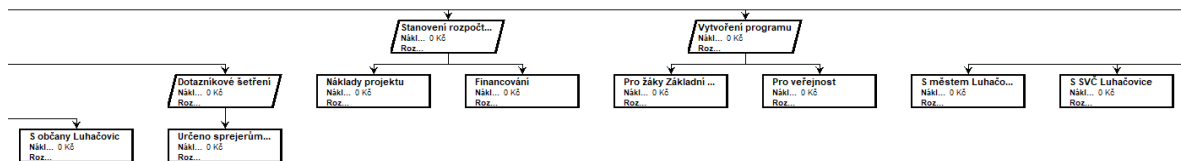

Obrázek 12: WBS 3. část (Vlastní)

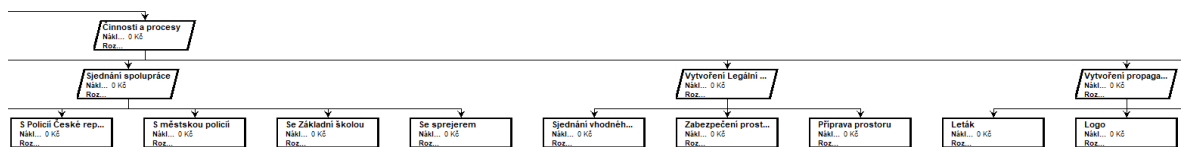

Obrázek 13: WBS 4. část (Vlastní)



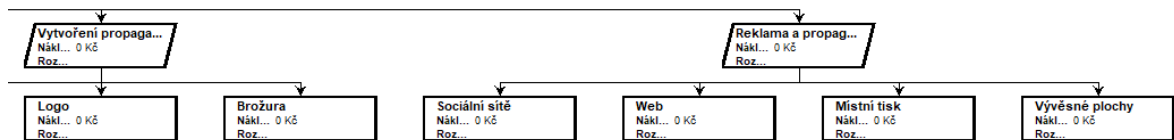

Obrázek 14: WBS 5. část (Vlastní)

## 10.5 Logický rámec

Tato metoda umožňuje předně zmapovat záměry, očekávání a celkově definovat projekt. Metoda je stručná, přehledná a srozumitelná. Jedná se o základ analýzy, kdy jsou stanoveny jednotlivé aktivity a jejich řešení. Logický rámec testuje projekt z hlediska přiměřenosti, vhodnosti, proveditelnosti a trvalé udržitelnosti. Tvoří základ monitoringu a usnadňuje práci hodnotitelům. Dále dává dohromady všechny klíčové komponenty a umožňuje ucelený pohled na projekt. Je-li kvalitně zpracován, uspoří čas i úsilí týmu.

Má podobu tabulky (matice) o čtyřech řádcích a sloupcích. Má horizontální i vertikální logiku, kde na řádcích jsou uvedeny události úměrné k životnímu cyklu projektu (klíčové činnosti, cíle, výstupy a záměry) a ve sloupcích se vyskytují zpravidla informace sloužící k obecnému popisu událostí, ukazatele, prostředky k ověření a předpoklady (rizika a příležitosti). Poslední částí jsou předběžné podmínky. (Štefánek, 2011)

**Přínosy:** Hlavním přínosem bude regulace výskytu sprejerské činnosti na území Luhačovic. Přínos a cíl tohoto projektu tvoří přidanou hodnotu projektu, který je uspořádán především za účelem předcházení trestné činnosti a podchytit nelegální formu sprejerství nejen v Luhačovicích, ale i v okolních obcích.

**Cíl:** Stěžejním cílem je realizace legální zdi a osvěta v dané problematice, a aby byla nelegální sprejerská činnost regulována.

**Výstupy:** Aktivity v rámci týmu, které mají postupně za úkol zorganizovat všechny kroky k úspěšnému splnění cíle, kterým je uspořádat preventivní program „Sprejij legálně“.

**Klíčové činnosti:** Mezi klíčové činnosti patří v první řadě, zhodnocení současného stavu sprejerství v Luhačovicích, stanovení rozpočtu projektu, vytvoření programu, sjednání spolupráce, vytvoření legální zdi, vytvoření propagačních materiálů, reklama a propagace, které jsou součástí výstupů.

Konkrétněji budou tyto body ze stromu cílů popsány v následující tabulce 2.

Tabulka 2: Strom cílů (Vlastní)

<b>NÁZEV PROJEKTU: USPOŘÁDÁNÍ PLESU</b>			
<b>Strom cílů</b>	<b>Objektivně ověřitelné ukazatele</b>	<b>Zdroje informací k ověření (způsob ověření)</b>	<b>Předpoklady / rizika (vnější)</b>
<b>Přínosy</b>	<b>Objektivně ověřitelné ukazatele</b>	<b>Zdroje informací k ověření (způsob ověření)</b>	<b>X</b>
✓ Regulace sprejerské činnosti	✓ Zmenšení výskytu sprejerské činnosti ve statických materiálech.	✓ Zmapování situace za rok od spuštění projektu. ✓ Statistické dokumenty	
<b>Cíl</b>	<b>Objektivně ověřitelné ukazatele</b>	<b>Zdroje informací k ověření (způsob ověření)</b>	<b>Předpoklady, za jakých cílů skutečně přispěje a bude v souladu s přínosy</b>
✓ Vytvoření legální zdi	✓ Výskyt sprejerské činnosti pouze na legální zdi. ✓ Snížení škod způsobených sprejerskou činností	✓ Statistiky ✓ Zpětná vazba od obyvatel sprejerů na sociálních sítích	✓ Ve chvíli, kdy bude fungovat dobrá propagace, osvěta a spolupráce mezi jednotlivými
<b>Výstupy</b>	<b>Objektivně ověřitelné ukazatele</b>	<b>Zdroje informací k ověření (způsob ověření)</b>	<b>Předpoklady, za jakých výstupy</b>

			<b>skutečně povedou k cíli</b>
<ul style="list-style-type: none"> <li>✓ Vytvořená legální zeď</li> <li>✓ Beseda</li> <li>✓ Zajištění financí</li> <li>✓ Zajištění propagace</li> <li>✓ Sjednání spolupráce</li> <li>✓ Celodenní program.</li> </ul>	<ul style="list-style-type: none"> <li>✓ Dodržení časového harmonogramu každé z uvedených činností</li> <li>✓ Seznam pověřených osob</li> <li>✓ Výsledná finanční kalkulace</li> <li>✓ Harmonogram a vizualizace prostoru</li> <li>✓ Letáky, brožury</li> <li>✓ Dohoda s účinkujícími a zainteresovanými stranami</li> <li>✓ Nákup věcí potřebných k této akci</li> </ul>	<ul style="list-style-type: none"> <li>✓ Písemná, elektronická, telefonní a ústní komunikace</li> <li>✓ Kontrola všech náležitostí se zainteresovanými stranami</li> </ul>	<ul style="list-style-type: none"> <li>✓ Pokud nenastanou rizika, která by ohrozila realizaci, a je možné uspořádat preventivní program v termínu.</li> </ul>
<b>Klíčové činnosti</b>	<b>Zdroje (peníze, lidé)</b>	<b>Časový rámec aktivit</b>	<b>Předpoklady, za jakých klíčové činnosti skutečně povedou k výstupům</b>
<ul style="list-style-type: none"> <li>✓ Zhodnocení současného stavu sprejství v Luhačovicích</li> <li>✓ Stanovení rozpočtu</li> </ul>	<ul style="list-style-type: none"> <li>✓ Tým projektu</li> <li>✓ Starosta</li> <li>✓ Zaměstnanci SVČ Luhačovice</li> </ul>	<ul style="list-style-type: none"> <li>✓ Od 19. února 2021 do 25. března 2021</li> <li>✓ Od 25. března 2021 do 9. dubna 2021</li> <li>✓ Od 6. dubna 2021 do 25. června 2021</li> </ul>	<ul style="list-style-type: none"> <li>✓ Správná komunikace, znalost schopností členů týmu pro</li> </ul>

✓ Vytvoření programu	✓ Žáci Základní školy		dobré rozdělení úkolů.
✓ Sjednání spolupráce	✓ Příslušníci Policie ČR		✓ Dodržení harmonogramu
✓ Vytvoření legální zdi,	✓ Příslušníci městské policie		✓ Průběžná kontrola stavu jednotlivých
✓ Vytvoření propagačních materiálů	✓ Sprejer		činností členu týmu
✓ Reklama a propagace	✓ Veřejnost		
	✓ Finanční náročnost projektu je 32771 Kč		

## 10.6 Zdroje projektu

Kapitola zdroje projektu vyobrazuje zdroje, které je nutno použít k realizaci projektu u jednotlivých činností. Jedná se o významnou část projektu. V tomto projektu použito pouze pět lidských zdrojů:

- Leona Hubáčková
- Patricie Václavíková
- Lenka Gruberová
- Starosta a jeho pracovní tým
- Pan D

Nebyla potřeba více zdrojů, jelikož došlo k dobrému časovému rozplánování, a tudíž většinu činností provádí manažer. V tabulce 3 jsou uvedeny zdroje u jednotlivých činností.

Tabulka 3: Zdroje projektu (Vlastní)

	Jméno	Trvání	Začátek	Konec	Předchůdci	Jména zdrojů
1	Získání Informací dané problematiky	15 dní	19.2.21 8:00	11.3.21 17:00		Leona; Patricie

2	Zmapování sprejerské činnosti	2 dny	12.3.21 8:00	15.3.21 17:00	1	Leona; Patricie
3	Rozhovory	5 dny	16.3.21 8:00	22.3.21 17:00	1;2	Leona
4	Dotazníkové šetření	0,5 dny	23.3.21 8:00	23.3.21 13:00	1;3	Leona; Pan D
5	Vyhodnocení sprejerské situace	2 dny	23.3.21 13:00	25.3.21 13:00	2;3;4	Leona
6	Sjednání spolupráce	6 dny	25.3.21 13:00	2.4.21 13:00	1;3;5	Leona
7	Sjednání volného místa se starostou pro legální zed'	1 den	2.4.21 13:00	5.4.21 13:00	2;3;6	Leona
8	Stanovení rozpočtu	0,5 dny	5.4.21 13:00	5.4.21 17:00	6;7	Leona; Starosta a jeho pracovní tým
9	Vyhotovení legální zdi	4 dny	6.4.21 8:00	9.4.21 17:00	7;8	Starosta a jeho pracovní tým
10	Vytvoření programu	1 den	6.4.21 8:00	6.4.21 17:00	6;7;8	Leona
11	Vytvoření propagačních materiálů	3 dny	6.4.21 8:00	8.4.21 17:00	1;6;7;8	Lenka

12	Reklama a Propagace	55 dní	9.4.21 8:00	24.6.21 17:00	3;11	Patricie
13	Implementace projektu	0,5 dní	25.6.21 8:00	25.6.21 13:00	12	Leona; Patricie

Po vložení všech informací, údajů a zdrojů do softwaru ProjektLibre se potvrdilo, že jsou zdroje dostačující, tudíž není potřeba nic měnit. Na následujícím obrázku 15 lze vidět, že jsou zdroje vyrovnané, což znamená, že žádná osoba nevykovává více činností najednou, tudíž se nikde nepřekrývají.

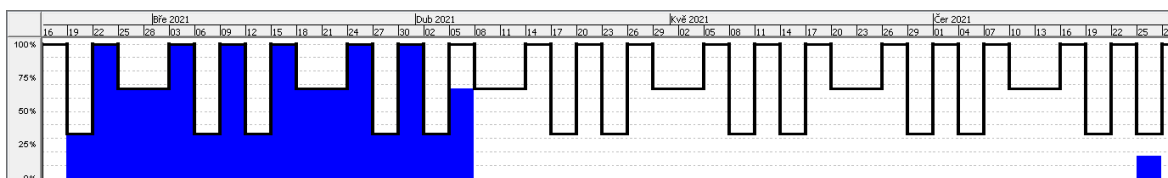

Obrázek 15: Využití zdrojů (Vlastní)

## 10.7 Harmonogram projektu

Jako první v rámci projektu bylo nutné získat informace dané problematiky, jedná se například o problematiku sprejerství, jakým způsobem vypracovat projekt, kdo vše sehrává důležitou roli v realizaci projektu, jaké jsou podmínky pro vypracování preventivního programu a podobně. V tomto případě se jedná o jednu z časově nejnáročnějších činností, proto získáváním informací jsou pověřeny dvě osoby. Tato činnost je zahájena 19. února 2021. Následně na ní navazuje zhodnocení současného stavu sprejerství v Luhačovicích prostřednictvím pozorování výskytu sprejerské činnosti a její zmapování, dále rozhovory se starostou města Luhačovice, sprejery působící v Luhačovicích, s příslušníky městské policie, příslušníkem Policie ČR v Luhačovicích a s občany Luhačovic. Jelikož je sprejerství ožehavé téma, byl vytvořen i dotazník, který byl prostřednictvím pana D poslán dalším sprejerům. Na základě více zmíněných činností je následně vyhodnocena současná sprejerská situace v Luhačovicích. Ke konečnému vyhodnocení dochází 25. března 2021.

Projekt by nemohl být realizován bez spolupráce s městem Luhačovice, na základě této spolupráce je vybrán prostor, kde by mohla být legální zeď a také se jedná o jediného sprostředkovatele finančních prostředků k uhrazení daného projektu. Prostřednictvím spolupráce s SVČ Luhačovice vzniká kroužek pro mladé sprejery, což znamená, že projekt nekončí dnem, kdy je daný projekt implementován, ale teprve začíná. Dále je navázána

spolupráce s Policií České republiky, městskou policií, se Základní školou a se sprejerem. Na sjednání spolupráce je vyčleněn jeden den pro každou zainteresovanou stranu.

Stěžejní částí projektu je jeho financování, které je projednáváno při schvalování rozpočtu Radou města a zastupitelstva. Proto jsou vypracovány náklady na projekt, které se předkládají k projednání. Po schválení financí na realizaci projektu je zahájena činnost vyhotovení Legální zdi, provedením zabezpečení a příprava prostoru. Výše zmíněné úkony probíhají od 25. března do 9. dubna 2021.

Během dalšího dne proběhne vytvoření programů, jak pro žáky Základní školy, tak pro veřejnost, který bude následně zanesen do propagačních materiálů, které budou vyhotoveny v rámci tří dnů. Na jednotlivé druhy propagačních materiálů má grafická specialista jeden den na vytvoření letáku, jeden den na logo a další den na vytvoření brožury. Poslední část před implementací je reklama a propagace na sociálních sítích, webu v místním tisku, která navazuje na práci grafického specialisty a trvá až do dne konání preventivního programu. Avšak práce specialisty PR nekončí dnem implementace preventivního projektu, ale bude až do odvolání pokračovat ve spravování sociálních sítí.

Časový harmonogram aktivit bude graficky znázorněn za pomoci Ganttova grafu. Jedná se o grafické znázornění naplánování posloupnosti činností v čase, které se využívá při řízení projektů nebo programů v projektovém managementu. Znázorňují se jím aktivity, úkoly či události. Každá aktivita je vyobrazena obdélníkem (červený, modrý) a jednotlivá pozice a délka obdélníku označují začátek, trvání a konec jednotlivých aktivit. Zjednodušeně se jedná o plán, který znázorňuje úkoly, a kdy je potřeba tyto úkoly udělat. Do grafu byly zaneseny jen stěžejní činnosti z důvodu přehlednosti a rychlého zorientování pro osoby, které by nebyly zběhlé v práci s tímto typem grafu.

Níže na obrázku 16 lze vidět jednotlivé aktivity projektu. Každá jedna aktivita má určitou dobu trvání, jelikož je každá z nich jinak náročná, zejména časově. Proto jsou jednotlivé obdélníky aktivit různě dlouhé. Za každým obdélníkem lze vidět jednotlivý lidský zdroj, respektive člověka, který se o zajištění dané aktivity stará.

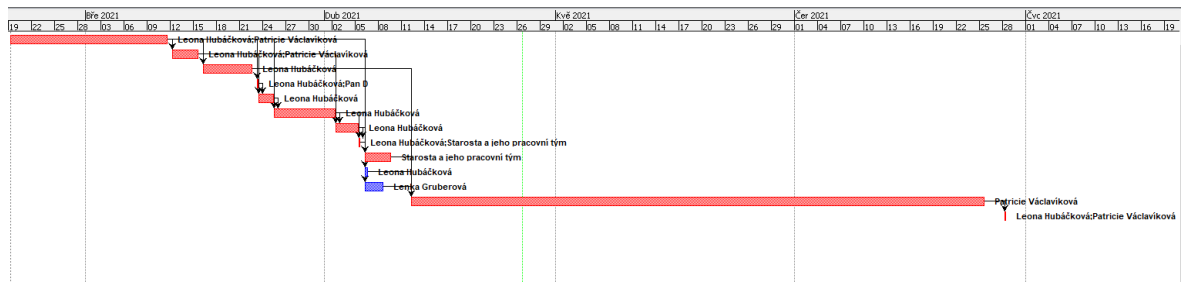

Obrázek 16: Ganttův graf (Vlastní)

## 10.8 Síťová analýza projektu

Síťový graf je acyklický a vyznačuje se počátkem a koncem. Vychází z WBS a jako metoda zpracování byla vybrána síťová analýza CPM (Critical Path Method). Cílem je efektivní uspořádání aktivit, aby nedocházelo k časovým prodlevám a cíl projektu byl splněn co nejdříve, za co nejnižší náklady a v co nejlepší kvalitě. Síťový graf je reprezentován jednotlivými uzly, které mohou nabývat různých podob v rámci softwaru. Na následujícím obrázku 17 a 18 lze vidět tzv. kritickou cestu, která je vyznačena červenou barvou, prochází přes činnosti: získání informací dané problematiky, zmapování sprejerské činnosti, rozhovory, dotazníkové šetření, sjednání spolupráce, sjednání volného místa se starostou pro legální zedř, stanovení rozpočtu, vytvoření propagačních materiálů, reklama a propagace a implementace projektu. Kromě zdrojů je nezbytné odhadnout trvání jednotlivých aktivit. Tuto činnost by měl dělat člověk, který má odpovídající zkušenosti a znalosti (Tučková a Taraba, 2021).

Metoda kritické cesty (CPM) je z anglického spojení Critical Path Method a je definována jako časově nejdelší možná cesta od počátku projektu do konce. Každý projekt má minimálně jednu kritickou cestu, a je potřeba se na nejvíce zaměřit, pokud chceme zabezpečit včasné dokončení projektu. Datum dokončení posledního úkolu na kritické cestě je zároveň datem dokončení projektu. (Metoda kritické cesty – CPM (Critical Path Method), 2019).

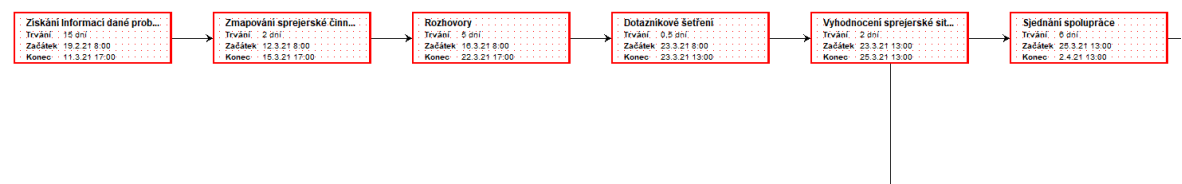

Obrázek 17: Síťová analýza projektu 1. část (Vlastní)



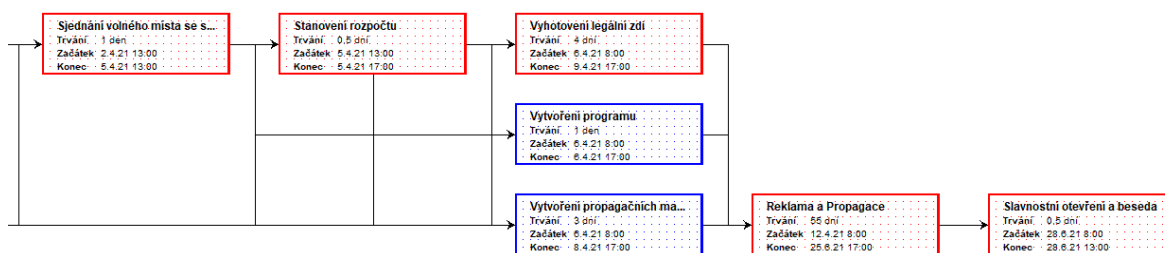

Obrázek 18: Síťová analýza projektu 2. část (Vlastní)

## 10.9 Riziková analýza – RIPRAN

Pomáhá nám určit pravděpodobnost, jestli daný problém nastane, což je nežádoucí stav, kterému se chceme vyvarovat nebo jej alespoň minimalizovat. Dodržení postupu umožní rizika detailně analyzovat tak, aby bylo možné přijmout účinné kroky k jejich eliminaci. Analýza rizik zahrnuje všechny typy rizik, která mohou jakýmkoli způsobem ohrozit průběh tohoto projektu. Klíčová neboli hlavní projektová rizika jsou ta, která ohrožují cíl, čas a náklady projektu. Projektová rizika nejčastěji nastávají kvůli změnám v projektu, kvůli špatné komunikaci na projektu a v důsledku změn vnějších okolností a podmínek. Všem těmto rizikům a s tím spojený vznik nežádoucích problémů se chceme nepochybně vyhnout, a proto této rizikové analýze bude věnována náležitá pozornost.

Pomocí týmového brainstormingu byla definována a nalezena rizika. Byl zpracován seznam relevantních rizikových faktorů a zároveň bylo vytvořeno opatření ke každé hrozbě. Přiřazování úrovní pravděpodobností rizik bylo určováno především na základě zkušeností.

V následující tabulce 4 je provedena identifikace rizika, z čehož jsou vymezeny hrozby projektu, celkově jich bylo definováno a nalezeno deset. Hrozby byly specificky pojmenovány a byl určen jejich scénář.

Tabulka 4: Identifikace rizika (Vlastní)

Pořadové číslo	Hrozba	Scénář	Poznámka
1.	Pandemie či epidemie	Může dojít ke snížení návštěvnosti, z důvodu onemocnění návštěvníku a také k ovlivnění programu z absence účastníků na základě onemocnění.	

2.	Vládní restrikce	Na základě pandemie či epidemie může dojít k vládním restrikcím, které povedou k zrušení akce.	
3.	Neschválení rozpočtu	Nastane-li skutečnost, že nebude schválen rozpočet, mohlo by se stát, že projekt nebude realizován, či dojde k jeho výraznému ovlivnění.	
4.	Nedostačující finanční prostředky	Nedostatek prostředků pro zakoupení materiálu pro realizaci preventivního projektu významně ovlivní jeho funkčnost a stanovené cíle.	
5.	Nepříznivé počasí	V důsledku nepříznivého počasí může dojít k odložení slavnostního otevření a k následnému nedodržení naplánovaných termínů	
6.	Nedostavení se účastníků	Dojde k narušení programu a časového harmonogramu akce. Příčinou může být špatná komunikace, nespolehlivost, či nemoc	
7.	Nenavázání spolupráce	Bez navázání spolupráce dochází ke snížení kvality celého projektu. K nenavázání spolupráce může dojít z důvodu špatné komunikace či nezájmu	
8.	Nespolehlivost lidí v týmu	Špatný výběr osob pro realizaci projektu, což může vést k nedodržení termínů, či k narušení kvality a efektivnosti projektu	
9.	Špatná komunikace	Na základě špatné komunikace může dojít k nedodržení termínů,	

		neefektivnímu využití zdrojů a nedosažení cílů projektu	
10.	Nízká návštěvnost	Nízká návštěvnost plyne z nedostatečné propagace a na základě nevědomosti dochází k nenaplnění cílů projektu.	

Kvalifikace rizika je určena v následující tabulce 5 a je zde stanovena pravděpodobnost a dopad hrozby na projekt, a s její pomocí byly určeny hodnoty rizika projektu. Před zahájením kvantifikace rizika je potřeba stanovit:

- **Třídy pravděpodobnosti** – jsou zvoleny jako vysoká pravděpodobnost s hodnotou nad 65 %, střední pravděpodobnost s hodnotami mezi 30-65 % a nízká pravděpodobnost s hodnotou pod 30 %.

Tabulka 5: Třídy pravděpodobnosti (Vlastní)

<b>Vysoká pravděpodobnost</b>	VP	Nad 65 %
<b>Střední pravděpodobnost</b>	SP	30 až 65 %
<b>Nízká pravděpodobnost</b>	NP	Pod 30 %

- **Třídy dopadu na projekt** – dopady na projekt jsou rozděleny do tří kategorií, a to velký dopad, střední dopad a nízký dopad. Jsou znázorněny v tabulce 6. Při velkém dopadu na projekt by nastalo vážné ohrožení cíle projektu a zásadní ohrožení koncového termínu projektu. Při středním dopadu by nastalo narušení činností pro přípravu, což bude vyžadovat určité zásahy do harmonogramu projektu. Při malém dopadu je zapotřebí drobného zásahu do harmonogramu akce, či drobných úprav projektu.

Tabulka 6: Třídy dopadu na projekt (Vlastní)

<b>Velký dopad na projekt</b>	VD	Ohrožení cíle projektu Ohrožení koncového termínu projektu
<b>Střední dopad na projekt</b>	SD	Narušení činností pro přípravu Zásahy do harmonogramu projektu

<b>Malý dopad na projekt</b>	MD	Drobné zásahy do harmonogramu Drobné úpravy projektu
------------------------------	----	---

- **Třídy hodnoty rizika** – jsou stanoveny jako vysoká hodnota rizika, střední hodnota rizika a nízká hodnota rizika. Při projektu lze akceptovat pouze nízké a střední hodnoty rizika. Lze vidět v tabulce 7 a 8.

Tabulka 7: Třídy hodnoty rizika (Vlastní)

<b>Vysoká hodnota rizika</b>	VHR
<b>Střední hodnota rizika</b>	SHR
<b>Nízká hodnota rizika</b>	NHR

Tabulka 8: Třídy hodnoty rizika (Vlastní)

	<b>Velký dopad</b>	<b>Střední dopad</b>	<b>Malý dopad</b>
<b>Velká pravděpodobnost</b>	Vysoká hodnota rizika – VHR	Vysoká hodnota rizika – VHR	Střední hodnota rizika – SHR
<b>Střední pravděpodobnost</b>	Vysoká hodnota rizika – VHR	Střední hodnota rizika – SHR	Nízká hodnota rizika – NHR
<b>Nízká pravděpodobnost</b>	Střední hodnota rizika – SHR	Nízká hodnota rizika – NHR	Nízká hodnota rizika – NHR

Tabulka 9: Kvalifikace rizik projektu (Vlastní)

<b>Pořadové číslo</b>	<b>Hrozba</b>	<b>Pravděpodobnost</b>	<b>Dopad na projekt</b>	<b>Hodnota rizika</b>	<b>Poznámka</b>
1.	Pandemie či epidemie	VP	SD	VHR	
2.	Vládní restrikce	VP	VD	VHR	
3.	Neschválení rozpočtu	NP	VD	SHR	

4.	Nedostačující finanční prostředky	NP	MD	MHR	
5.	Nepříznivé počasí	SP	SD	SHR	
6.	Nedostavení se účastníků	NP	SD	NHR	
7.	Nenavázání spolupráce	NP	SD	NHR	
8.	Nespolehlivost lidí v týmu	NP	SD	NHR	
9.	Špatná komunikace	NP	VD	SHR	
10.	Nízká návštěvnost	SP	SD	SHR	

Ve výše uvedené tabulce 9 je popsáno několik rizik, které mohou ohrozit uspořádání preventivního programu. Pro jednotlivé hrozby je nutné navrhnout opatření k eliminaci rizika. Jako vysoká rizika jsou zaznamenány: Pandemie či epidemie a vládní restrikce. Těmto hrozbám by měla být věnována náležitá pozornost. Pro případ, že by se v průběhu akce něco změnilo, co by mohlo ovlivnit vývoj, byly pro jistotu vytvořeny návrhy eliminace rizik pro všechny výše uvedené hrozby bez závislosti na tom, zda jsou to vysoká rizika, střední rizika či nízká rizika. Proto je v následující tabulce 10 vypracován návrh opatření a výsledná hodnota rizika.

Tabulka 10: Návrhová opatření k eliminaci rizik (Vlastní)

Pořadové číslo	Hrozba	Opatření	Náklady na opatření	Nová hodnota R	Zodpovědná osoba	Poznámka
1.	Pandemie či epidemie	Počítat s touto hrozbou a připravit se na možnost, že bude akce přeložena na další rok.	0 Kč	SHR	X	V tomto případě se pravděpodobnost nesníží, ale dopad ano. Což znamená, že proběhne změna data konání a drobná úprava projektu, jinak vše zůstává zachováno.
2.	Vládní restrikce	Flexibilní přizpůsobení se restrikcím a vytvoření preventivního náhradního plánu. V případě že by se jednalo o restrikce, které by mohly zapříčinit nedosažení cíle, byl by program přesunut na další rok.	0 Kč	SHR	Leona	Stejně jako tomu bylo u předchozí hrozby, tak i v tomto případě se pravděpodobnost nesníží, ale dopad ano. Což znamená, že proběhne změna data konání a drobná úprava projektu, jinak vše zůstává zachováno.
3.	Neschválení rozpočtu	Sjednání financování se sponzory.	0 Kč	NHR	Leona	Zde by došlo ke snížení dopadů a jednalo by se pouze o drobné

						zásahy do harmonogramu a projektu.
4.	Nedostačující finanční prostředky	Najít alternativu, či vyjednat nižší ceny na jednotlivé prvky potřebné pro realizaci projektu. Možností je taktéž zajištění donátorů.	0 Kč	NHR	Leona	U této hrozby se nejedná o riziko, které by mělo zásadní vliv na realizaci projektu. Ale i tak bylo stanoveno opatření v případě, že by se takto hrozba vyskytla.
5.	Nepříznivé počasí	Sledovat předpověď počasí a v předstihu se flexibilně přizpůsobit počasí, což by znamenalo přesunutí ukázky do vnitřních prostor a vypůjčení stanů od SVČ Luhačovice	0 Kč	NHR	Leona	Flexibilní přizpůsobení by snížilo dopad na projekt, tudíž by se lehce pozměnil harmonogram.
6.	Nedostavení se účastníků	Zajistit náhradní program	0 Kč	NHR	Leona	Zajištěním náhradního programu se snížil dopad na projekt a dojde pouze k lehké úpravě harmonogramu.
7.	Nenavázání spolupráce	Oslovit jiné organizace, které by mohly nahradit ty, které odmítli spolupráci, či z jiných důvodů	0 Kč	NHR	Leona	Oslovením jiné organizace by vznikly drobné změny v programu a harmonogramu projektu. Tímto

		nemohli na spolupráci přistoupit.				krokem dochází ke snížení dopadu ze středního na malý.
8.	Nespolehlivost lidí v týmu	Zajistit preventivně náhradu, případně důkladně proškolit zaměstnance.	0 Kč	NHR	Leona	Zajištěním preventivní náhrady dojde ke snížení dopadu na projekt.
9.	Špatná komunikace	Klást důraz na komunikaci, která bude podložena tištěnou dokumentací, nastavení komunikačních kanálů.	0 Kč	NHR	Leona	Tištěná dokumentace jednotlivých činností s časovým plánem jednotlivých akcí předložena aktérům působících na projektu, zapříčiní snížení dopadu.
10.	Nízká návštěvnost	Zapojit více osob do propagace projektu, zvolit více forem reklamy.	0 Kč	NHR	Patricie	Zapojením více osob do propagace dochází ke snížení pravděpodobnosti, že bude nízká účast.

**Celkové posouzení rizika:**

Na základě navržených opatření, došlo ke snížení hodnoty všech hrozeb na tolerovatelnou či akceptovatelnou mez a díky tomu je projekt možné uskutečnit.



## 10.10 Rozpočet projektu

Rozpočet je sestaven pouze z výdajů na realizaci projektu, jelikož se jedná o preventivní činnost, u které je hlavním cílem snížit trestnou činnost a ne zisk. Náklady jsou stanoveny pouze na materiální zabezpečení tohoto projektu. Práce zainteresovaných skupin je dobrovolná.

K realizaci legální zdi je zapotřebí zabezpečit a upravit sjednaný prostor, kde se bude nacházet tato zeď, a to především kamerovým systémem a zavedením veřejného osvětlení. Následná úprava samotné zdi, prostřednictvím bílé barvy. Dále je zapotřebí uhradit propagační materiály a spreje, které budou zapotřebí pro ukázkou Proroka a pro zpestření programu. V tabulce 11 jsou vypsány náklady projektu.

Tabulka 11: Náklady projektu (Vlastní)

Jednotlivé materiální komponenty	Cena
Kamerový systém	5299,-
Veřejné osvětlení	18000,-
Propagační materiál	2272,-
Spreje + barva	7200,-
<b>Cena celkem</b>	<b>32771,-</b>

Celkové náklady projektu jsou 32771 Kč.

## ZÁVĚR

V teoretické části byla vymezena problematika prevence kriminality, jaké instituce do této oblasti spadají a také zde byla popsána úloha PČR v dané problematice.

V praktické části byl zhodnocen stav prevence kriminality na území zlínského kraje za pomoci srovnání přechozích let. Po vyhodnocení výskytu kriminality na tomto území za posledních šest let vzešlo, že zde má kriminalita klesající tendenci, z čehož šlo vyvodit, že prevence kriminality na území Zlínského kraje je na velmi dobré úrovni. Dále byl vyhodnocen současný stav sprejství na území, již zmíněného kraje, kde byla pocitována absence statistik v této oblasti. Danou problematiku je možné hodnotit dle statistických údajů z dokumentu, který je vydáván pravidelně jednou ročně, kde je souhrn všech evidovaných trestných činů na území Zlínského kraje. Konkrétně této oblasti je však věnován pouze jeden řádek v jedné tabulce. Co se týče veřejně dostupných zdrojů, tak i zde je pocitována značná absence informací. I přes nedostatek informací se dalo vyhodnotit, že sprejství na tomto území má klesající tendenci stejně jak tomu bylo s celkovou kriminalitou. Následně bylo provedeno zhodnocení současného stavu sprejerské situace na území Luhačovic, kde byl stejný problém s informacemi jako na krajské úrovni, proto bylo provedeno zmapování a pozorování sprejerské činnosti. Ze zmapování vzešla zajímavá skutečnost, na daném území se nachází mnohem více případů sprejství, než je ve skutečnosti evidováno a že velkou část sprejerské aktivity má na starosti jeden sprejer.

Sprejerská činnost byla také hodnocena z pohledu občanů, starosty, policejních příslušníků a samotných sprejerů. Nejdůležitější zjištění, které vzešlo z rozhovorů s výše zmíněnými, bylo, že většině dotázaných sprejství nevadí, když je děláno legálně. Na základě tohoto zjištění byl vypracován projekt, jehož cílem bylo vytvoření legální zdi v Luhačovicích a její propagace. Z výše zmíněného vyplývá, že byly splněny stanovené cíle práce.

Z výzkumu bylo zjištěno, že je několik způsobů, jak předcházet sprejství. Hlavním způsobem, jak předejít této činnosti, je zprostředkovat sprejerům legální zď, kde se mohou realizovat. Dále pro podchycení sprejerské činnosti, aby byla realizována pouze na legální zdi, doporučuji vyhlásit soutěž prostřednictvím sociálních sítí o grafit měsíce, kde bude nejlepší sprejer mít možnost sprejovat na veřejné ploše, která bude poskytnuta po dohodě se starostou města. Dále aby bylo legální sprejství co nejvíce podpořeno, navrhuji vytvořit kroužek pro mladé sprejery, kde se budou zdokonalovat a učit se zásadním pravidlům sprejství.

Pro boj se sprejery je důležité vytipovat místa, které mohou být postižena sprejerskou činností a umístit zde kamerový systém nebo zajistit pravidelnou kontrolu těchto míst policií.

## SEZNAM POUŽITÉ LITERATURY

Analýza potřebnosti legislativní úpravy prevence kriminality. In.: Praha: Ministerstvo vnitra, 2014.

BASTA, Jiří. Prevence kriminality vybrané obce s rozšířenou působností. Uherské Hradiště, 2017. Bakalářská práce. Univerzita Tomáše Bati ve Zlíně - Fakulta logistiky a krizového řízení.

Bezpečnostní analýza Zlínského kraje: Rok 2015. Zlín, 2016.

Bezpečnostní analýza Zlínského kraje: Rok 2016. Zlín, 2017.

Bezpečnostní analýza Zlínského kraje: Rok 2017. Zlín, 2018.

Bezpečnostní analýza Zlínského kraje: Rok 2018. Zlín, 2019.

Bezpečnostní analýza Zlínského kraje: Rok 2019. Zlín, 2020.

Bezpečnostní analýza Zlínského kraje: Rok 2020. Zlín, 2021.

Co je to? [online]. 2021 [cit. 2021-03-31]. Dostupné z: <https://cojeto.superia.cz/pravo/represe.php>

Council of Europe Portal: About the Council of Europe [online]. [cit. 2021-03-31]. Dostupné z: <https://www.coe.int/en/web/yerevan/the-coe/about-coe>

Česko: Zákon č. 141/1961 Sb. Zákon o trestním řízení soudním (trestní řád) [online]. [cit. 2021-4-24]. Dostupné z: <https://www.zakonyprolidi.cz/cs/1961-141#cast2>

Česko: zákona č. 553/1991 Sb. o obecní policii [online]. [cit. 2021-4-04]. Dostupné z: <https://www.zakonyprolidi.cz/cs/1991-553>

Česko: Zákon č. 361/2000 Sb. Zákon o provozu na pozemních komunikacích [online]. [cit. 2021-4-24]. Dostupné z: <https://www.zakonyprolidi.cz/cs/2000-361>

Česko: Zákon č. 40/2009 Sb. Zákony pro lidi [online]. 2009 [cit. 2021-03-16]. Dostupné z: <https://www.zakonyprolidi.cz/cs/2009-40>

Český statistický úřad: Krajská správa ČSÚ ve Zlíně [online]. Zlín, 2020 [cit. 2021-04-03]. Dostupné z: <https://www.czso.cz/csu/xz/obyvatelstvo-xz>

DEDEK, Jindřich. Role prevence v bezpečnosti. Zlín, 2019. Diplomová práce. Univerzita Tomáše Bati ve Zlíně - Fakulta aplikované informatiky.

Dětské centrum Zlín: Krizová pomoc [online]. 2011 [cit. 2021-4-24]. Dostupné z: <https://www.dczlin.cz/kp/>

DOBIÁŠOVÁ, Monika. 14. kongres OSN o prevenci kriminality a trestní justici v Kjótu. Ministerstvo zahraničních věcí České republiky [online]. 09. 03. 2021 [cit. 2021-03-16]. Dostupné z: [https://www.mzv.cz/tokyo/cz/vzajemne\\_vztahy/x14\\_kongres\\_osn\\_o\\_prevenci\\_kriminality\\_a.html](https://www.mzv.cz/tokyo/cz/vzajemne_vztahy/x14_kongres_osn_o_prevenci_kriminality_a.html)

HAVLKOVÁ, Vlasta. Prevence kriminality v ČR. Praha, 2010. Diplomová práce. Univerzita Karlova v Praze.

HOFERKOVÁ, Stanislava. Úvod do kriminologie. 2012. Studijní opora. Hradec Králové.

HOLAS, Jakub. Bezpečí, kriminalita a prevence. Praha: Institut pro kriminologii a sociální prevenci, 2019. ISBN 978-80-7338-185-1.

HOLCR, Kvieton. Kriminológia. 2008. Praha: Leges. ISBN 9788080782061.

CHALUPOVÁ, Kateřina, ŠTEFUNKOVÁ, Michaela a Jaroslav ŠEJVL, ed. 2012 Základy prevence kriminality pro pedagogické pracovníky. Praha: Klinika adiktologie, 1. lékařská fakulta Univerzity Karlovy v Praze a Všeobecná fakultní nemocnice v Praze ve vydavatelství Togga. ISBN 978-80-87258-96-5.

IMUNA: Commission on Crime Prevention and Criminal Justice [online]. 2021 [cit. 2021-03-31]. Dostupné z: <https://imuna.org/nhsmun/nyc/committees/ccpcj-commission-crime-prevention-and-criminal-justice/>

Koncepce prevence kriminality hl. m. Prahy na léta 2017 až 2021. In.: Praha: Zastupitelstvo hl. m. Prahy, 2016.

Koncepce prevence kriminality Moravskoslezského kraje na období 2017 – 2021. In.: Ostrava: Zastupitelstvo Moravskoslezského kraje, 2016.

Koncepce prevence kriminality ve Zlínském kraji na léta 2018-2022. In.: Zlín: Zastupitelstvo Zlínského kraje, 2017.

Koncepce prevence kriminality v Pardubickém kraji na období 2017 až 2021. In.: Pardubice: Zastupitelstvo Pardubického kraje, 2016.

Kongres OSN o prevenci kriminality a trestní justici: základní dokumenty kongresu předložené delegátům. Praha: Institut pro kriminologii a sociální prevenci, 2010. ISBN 978-80-7338-102-8.

KYŠNEROVÁ, Simona. Policie České republiky: KŘP Zlínského kraje [online]. 2021 [cit. 2021-4-26]. Dostupné z: <https://www.policie.cz/clanek/zpravodajstvi-zlinskeho-kraje-zpravodajstvi-uo-kromeriz-pomaloval-desitku-objektu.aspx>

Město Luhačovice: Prevence kriminality [online]. [cit. 2021-04-04]. Dostupné z: <https://www.mesto.luhacovice.eu/24939-prevence-kriminality>

LAB, Steven. Crime Preventions: Approaches, Practices, and Evaluations. 2019. Vanderbilt Avenue, New York: Routledge. ISBN 978-1138390256.

Management mania: Zájmové skupiny (Stakeholders) [online]. 19. 07. 2017 [cit. 2021-03-18]. Dostupné z: <https://managementmania.com/cs/zajmove-skupiny>

Metoda kritické cesty - CPM (Critical Path Method), 2019. ManagementMania.com [online]. Wilmington (DE) [cit. 2021-03-17]. Dostupné z: <https://managementmania.com/cs/metoda-cpm>

MICHAL, Jakub. Prevence kriminality. Praha, 2020. Diplomová práce. Univerzita Karlova, Právnická fakulta, Katedra trestního práva.

MITCHELL, Renée a Laura HUEY. Evidence based policing: An introduction. Chicago, USA:

Policy Press, 2019. ISBN 9781447339755.

NOVOTNÝ, Oto a Josef ZAPLETAL. Kriminologie. 3., přeprac. vyd. Praha: ASPI, 2008. ISBN 978-80-7357-377-5.

ODDERSHEDE, Soledad. Crime prevention in the EU. Örebro, Sweden., 2006. Masters Thesis. University of Örebro - The Department of Behavioural-, Social and Legal Sciences. Vedoucí práce Sitte-Durling Catharina.

Oblastní spolek Českého červeného kříže Zlín: Azylové zařízení a nízkoprahové denní centrum pro osoby bez přístřeší [online]. 2011 [cit. 2021-4-24]. Dostupné z: <http://www.cervenkykriz.zlin.cz/azyl-zarizeni.html>

PAVELOVÁ, Veronika. Sociálně negativní jevy ve škole pro žáky se speciálními potřebami. Olomouc, 2017. Diplomová práce. Univerzita Palackého V Olomouci - Pedagogická fakulty.

POLÁČEK, Michal a Dana FORÝTKOVÁ. Systém prevence sociálně patologických jevů: studijní text. 2006. Olomouc. ISBN 80-85783-65-7.

Policie České republiky: O Policii ČR [online]. [cit. 2021-4-24]. Dostupné z: <https://www.policie.cz/clanek/o-nas-policie-ceske-republiky-policie-ceske-republiky.aspx>

Policie České republiky: Police of the Czech Republic. 2. vydání. Praha: Policejní prezidium České republiky, 2017. ISBN 978-80-270-0664-9.

Policie České republiky: ZPRAVODAJSTVÍ 2020 [online]. 2020 [cit. 2021-4-24]. Dostupné z: <https://www.policie.cz/clanek/mapy-budoucnosti-prinesou-vetsi-bezpecnost-do-obci-a-mest.aspx>

Prevence rizikového chování: Nízkoprahové zařízení pro děti a mládež [online]. 2018 [cit. 2021-4-04]. Dostupné z: <http://www.prevence-info.cz/organizace/nizkoprahove-zarizeni-pro-deti-mladez>

Prevence rizikového chování: Síť organizací: Zlínský kraj [online]. 2018 [cit. 2021-4-04]. Dostupné z: <http://prevence-info.cz/sit-sluzeb/sit-organizaci/prehled/kraj/66>

Probační a mediační služba [online]. 2021 [cit. 2021-4-04]. Dostupné z: <https://www.pmscr.cz/>

RATCLIFFE, Jerry. Intelligence-Led Policing. 2. ilustrované vydání, přepracované vydání. New York: Routledge, 2016. ISBN 978-1-318-85898-5.

SABAT, Michal. Prevence kriminality na místní úrovni. Praha, 2019. Bakalářská práce. Vysoká škola regionálního rozvoje a Bankovní institut.

SCOTT, Michael S., a Ronald V. CLARKE. Problem-Oriented Policing: Successful Case Studies. New York: Routledge, 2020. ISBN 9780429854477.

Statistické přehledy kriminality za rok 2020. Policie České Republiky [online]. 2020 [cit. 2021-03-16]. Dostupné z: <https://www.policie.cz/clanek/statisticke-prehledy-kriminality-za-rok-2020.aspx>

Strategie prevence kriminality v České republice na léta 2016 až 2020, Praha: Ministerstvo Vnitra 2016.

SVATOŠ, Roman. Prevence kriminality. Druhé aktualizované vydání. České Budějovice: Vysoká škola evropských a regionálních studií, z.ú., 2016. ISBN 978-80-7556-009-4

SLOVÁKOVÁ, Hana. Luhačovice 2003. Luhačovice: Město Luhačovice, 2004.

ŠARMANOVÁ, Šárka. Zlínský deník: Sprejeři zase řádili. Počmárali fasádu univerzity  
Zdroj: <https://zlinsky.denik.cz/zlociny-a-soudy/sprejeri-zase-radili-pocmarali-fasadu-univerzity.html> [online]. 2011 [cit. 2021-4-05]. Dostupné z: <https://zlinsky.denik.cz/zlociny-a-soudy/sprejeri-zase-radili-pocmarali-fasadu-univerzity.html>

ŠTEFÁNEK, Radoslav, 2011. Projektové řízení pro začátečníky. Brno: Computer Press. ISBN 978-80-251-2835-0.

ŠTĚPÁNOVÁ, Petra. Majetková kriminalita a její prevence. Praha, 2017. Diplomová práce. Univerzita Karlova v Praze Právnická fakulta.

TISOVSKÝ, Jakub. Inovace systému situační prevence kriminality ve vybrané lokalitě. Ostrava, 2019. Bakalářská práce. Vysoká škola báňská – Technická univerzita Ostrava Fakulta bezpečnostního inženýrství.

TUČKOVÁ, Zuzana, TARABA, Pavel, 2021. Přednáška 5: Časové plánování projektu. moodle.utb.cz [online]. Univerzita Tomáše Bati ve Zlíně, Fakulta logistiky a krizového řízení. Uherské Hradiště [cit. 2021-03-18]. Zuzana Tučková, Ph.D., Ing. Pavel Taraba, Ph.D.

TZ POLICIE CR. Zlín.cz: Na nádraží ve Starém Městě řádil sprejer [online]. 2021 [cit. 2021-4-26]. Dostupné z: <https://zlin.cz/zpravy/na-nadrazi-ve-starem-meste-radil-sprejer/>

United nations Office on Drugs and Crime: About the United Nations Office on Drugs and Crime [online]. 2019 [cit. 2021-03-31]. Dostupné z: <https://www.unodc.org/unodc/en/about-unodc/index.html>

Valašské Meziříčí: Zlínský kraj [online]. Valašské Meziříčí, 2007 [cit. 2021-04-03]. Dostupné z: <https://www.valasskemezirici.cz/zlinsky-kraj/d-1264>

VICHLENDA, Milan a Ivan KRČEK. Kriminologie. 2011. Studijní opora. Karviná.

VRÁNA, Michal. VLIV MĚSTSKÉHO KAMEROVÉHO DOHLÍŽECÍHO SYSTÉMU NA KRIMINALITU: PŘÍPADOVÁ STUDIE PALMOVKY. Praha, 2013. Bakalářská práce. Univerzita Karlova v Praze.

WELSH, Brandon C. a David P. FARRINGTON. The Oxford Handbook of Crime Prevention. USA: Oxford University Press, 2012. ISBN 9780195398823.

Zlínský kraj: Dokumenty [online]. Zlín [cit. 2021-04-03]. Dostupné z: <https://www.kr-zlinsky.cz/dokumenty-cl-890.html>



Zlínský kraj: Místa pomoci [online]. [cit. 2021-4-24]. Dostupné z: <https://www.kr-zlinsky.cz/mista-pomoci-cl-326.html>

Zlínský kraj: Základní charakteristika kraje [online]. Zlín [cit. 2021-04-03]. Dostupné z: <https://www.kr-zlinsky.cz/zakladni-charakteristika-kraje-cl-3685.html>

ZOUBKOVÁ, Ivana. Kriminologický slovník. Plzeň: Vydavatelství a nakladatelství Aleš Čeněk, 2011. ISBN 978-80-7380-312-4.

## SEZNAM POUŽITÝCH SYMBOLŮ A ZKRATEK

PČR Policie České republiky

ČR Česká republika

OSN Organizace spojených národů

**SEZNAM OBRÁZKŮ**

Obrázek 1: Systém prevence kriminality (Holas, 2019).....	19
Obrázek 2: Zlínský kraj (Valašské Meziříčí, 2007).....	23
Obrázek 3: Organizační struktura PČR (Policie České republiky, 2017, s. 9).....	29
Obrázek 4: Vlaková souprava ve Starém Městě (Policie ČR, 2021).....	41
Obrázek 5: Zmapovaná sprejerská činnost na území Luhačovic (Vlastní) .....	43
Obrázek 6: ID 29 (Vlastní) .....	46
Obrázek 7: ID 27 (Vlastní) .....	46
Obrázek 8: ID 30 (Vlastní) .....	49
Obrázek 9: ID 33 (Vlastní) .....	49
Obrázek 10: WBS 1. část (Vlastní).....	62
Obrázek 11: WBS 2. část (Vlastní).....	62
Obrázek 12: WBS 3. část (Vlastní).....	62
Obrázek 13 WBS 4. část (Vlastní).....	62
Obrázek 14: WBS 5. část (Vlastní).....	63
Obrázek 15: Využití zdrojů (Vlastní) .....	68
Obrázek 16: Ganttův graf (Vlastní) .....	70
Obrázek 17: Síťová analýza projektu 1. část (Vlastní).....	70
Obrázek 18: Síťová analýza projektu 2. část (Vlastní).....	71

**SEZNAM TABULEK**

Tabulka 1: Rozdělení sprejerské činnosti dle stanovených náležitostí (Vlastní).....	51
Tabulka 2: Strom cílů (Vlastní) .....	64
Tabulka 3: Zdroje projektu (Vlastní) .....	66
Tabulka 4: Identifikace rizika (Vlastní).....	71
Tabulka 5: Třídy pravděpodobnosti (Vlastní) .....	73
Tabulka 6: Třídy dopadu na projekt (Vlastní) .....	73
Tabulka 7: Třídy hodnoty rizika (Vlastní).....	74
Tabulka 8: Třídy hodnoty rizika (Vlastní).....	74
Tabulka 9: Kvalifikace rizik projektu (Vlastní).....	74
Tabulka 10: Návrhová opatření k eliminaci rizik (Vlastní).....	76
Tabulka 11: Náklady projektu (Vlastní) .....	79

**SEZNAM GRAFŮ**

Graf 1: Vývoj kriminality na území Zlínského kraje v letech 2015-2020 (Vlastní).....	40
Graf 2: Sprejerská činnost (Vlastní) .....	50
Graf 3: Znázornění poměru podpisů, grafů a amatérské tvorby (Vlastní).....	51
Graf 4: Co se občanům vybaví pod pojmem sprejerství (Vlastní) .....	55

## SEZNAM PŘÍLOH

Příloha P I: Rozhovor s příslušníkem Městské policie v Luhačovicích

Příloha P II: Odpověď z Krajského ředitelství policie Zlínského kraje

Příloha P III: Rozhovor s panem D

Příloha P IV: Dotazníkové šetření

Příloha P V: Rozhovor s příslušníkem městské policie v Luhačovicích

Příloha P VI: Rozhovor s příslušníkem PČR

Příloha P VII: Rozhovor se starostou Luhačovic

Příloha P VIII: Odpovědi občanů

Příloha P XI: Propagační materiály

## **PŘÍLOHA P I: ROZHOVOR S PŘÍLUŠNÍKEM MĚSTSKÉ POLICIE V LUHAČOVICÍCH**

Dobrý den, volám Vám na základě e-mailu, co jste zaslala na adresu [cervenka@mesto.luhacovice.cz](mailto:cervenka@mesto.luhacovice.cz), tato adresa již není aktuální, jelikož pan Červenka je již v důchodu. Ale občas se stane, že na ní někdo napíše, a když tomu tak je, tak na ní odpovídám já. Co se týče odpovědné osoby za prevenci kriminality, tak ta je v Luhačovicích již zrušena asi čtyři roky, protože je zde nízká kriminalita.

**Dobrý den, moc Vám děkuji, že jste se ozval. Netušila jsem, že již tato pozice v Luhačovicích zanikla, tuto informaci mám z aktuální koncepce prevence kriminality Zlínského kraje.**

Aha, tak to již není aktuální, jak jsem již říkal. A dále jste se ptala na sprejerství v Luhačovicích, a to vlastně není v naší kompetenci. Jedná se o trestný čin, a to již řeší státní policie, takže se spíše obraťte na oddělení PČR v Luhačovicích.

**Dobře, každopádně Vám děkuji za tyto informace, ale ráda bych se Vás ještě zeptala na to, jakým způsobem působí městská policie v Luhačovicích v oblasti prevence.**

Tak, co se týče prevence, nejčastěji dohlížíme v ranních hodinách na bezpečnost v okolí základní školy, a jak jsem už říkal, je zde nízká kriminalita, která vyplývá z toho, že se jedná o lázeňské město, proto v této oblasti v Luhačovicích není potřeba zasahovat. Jednoduše je prevence dobře podchycena.

**Ráda bych se ještě zeptala při této příležitosti, jaký máte svůj osobní názor na sprejerství v Luhačovicích?**

Já si osobně myslím, že Luhačovice tímto druhem vandalismu netrpí. Jediné co, jak jsou děti teď doma a nemají se jak zabavit, tak se vyskytlo pár případů sprejerství, ale myslím si, že je to jen z nudy.

**A nevedete náhodou nějakou evidenci, do které bych mohla nahlídnout? Nebo nevíte, kde bych mohla najít nějaké případy sprejerství?**





My žádnou evidenci nevedeme, teda aspoň o tom nevím. Tyto případy v rámci Luhačovic moc nejsou. Možná můžete něco najít na stránkách města, ale to spíše ne. Sprejování celkově nebývá zveřejněno, protože když se to objeví v tisku nebo se to kdekoliv zveřejní, tak sprejer vyhrál.

**Paráda, moc Vám děkuji za užitečné informace a Váš čas. Mějte se krásně, na shledanou.**

Nemáte za co, na shledanou.



# PŘÍLOHA P II: ODPOVĚĚ Z KRAJSKÉHO ŘEDITELSTVÍ POLICIE ZLÍNSKÉHO KRAJE

	<b>KRAJSKÉ ŘEDITELSTVÍ POLICIE ZLÍNSKÉHO KRAJE</b> Oddělení tisku a prevence	
Pomáhat a chránit		JID: PCR15ETRF036802612
Č. j. KRPZ-15679-1/ČJ-2021-1500PI		Zlín 17. února 2021 Počet stran: 1
Leona Hubáčková e-mail: lea.hubackova@seznam.cz		
<b>Žádost o informace – odpověď</b>		
Na základě Vašeho elektronického podání ze dne 12. února 2021, ve kterém žádáte o informace k evidovaným případům sprejerství v Luhačovicích, Vám sdělujeme, že v obdobných případech Krajské ředitelství policie Zlínského kraje žadatele odkazuje na veřejně přístupné zdroje. Přesto si dovoluujeme podotknout, že Luhačovice nemají se „sprejerstvím“ velký problém, neboť od roku 2016 jsme zde zaevidovali pouze dva případy.		
Zpracoval: nrap. Petr Jaroš	mjr. Mgr. Lenka Javorková vedoucí oddělení	
J. A. Bati 5637 760 01 Zlín		
		Tel.: 974 661 207 E-mail: epodatelna.policie@pcr.cz ID DS: w6thp3w
380 4899 39802612		

## **PŘÍLOHA P III: ROZHOVOR S PANEM D**

**Dobrý den, jsem Leona Hubáčková a mluvili jsme spolu přes telefon, moc jste mě potěšil, že jste souhlasil s rozhovorem. Ještě než začneme, souhlasíte s tím, aby byl tento rozhovor nahráván?**

Dobrý den, ano souhlasím.

**Měl byste na mě ještě nějaké otázky, než se začnu ptát já Vás?**

Ne, můžete se začít ptát.

**Mohl byste mi nejprve povědět něco o sobě?**

Pocházím z Luhačovic a na základku jsem chodil tady v Luha. Střední jsem studoval taky tu (Smích) Ještě něco? Ne, tak ještě třeba... Věnuju se basketu a zábavě s kamarády, kdy si zajdeme třeba na pívko a jsem zaměstnaný v gastru.

**Pamatujete si, kdy jste poprvé sprejoval?**

Já nikdy nesprejoval (smích).

**Můžu Vás ujistit, že tyto informace zůstanou v anonymitě, ale jestli nechcete odpovídat, zlobit se nebudu.**

Jako nevím, jestli se tomu dá říkat, že jsem sprejoval, když jsem si na rampách ve 12 jen tak random něco stríkl. Ale teď tak, no, bylo to tak v zimě, když jsem vzal sprej při cestě od kámoše a napadlo mě si něco stríknout. Nejbliž bylo nádro, tak jsem tam napsal „čípek“ (smích).

**Jo tak to jste byl vy? A co vás k tomu vedlo?**

Nic mě k tomu nevedlo, prostě mě to napadlo. Ta zeď byla nejbliž a chtěl jsem to udělat, jen tak ze zábavy. No a vlastně ten „čípek“ je pozdrav s tím kámošem, od kterého jsem šel.

**Zmínil jste se, že již ve 12 jste sprejoval, kde jste vzal peníze na sprej a kde jste ho koupil?**

Ty vole, tak to už je mega dávno, ale prachy jsem dostal od našich jako kapesné, nejspíš. Kupoval jsem ho v papíraku, tam to bylo myslím za stovku.

**Když vám bylo 12, sprejoval jste sám nebo s kamarády?**

Jasně, bylo nás víc.

**Znáte někoho, koho bych mohla kontaktovat, kdo sprejoval nebo sprejuje v Luhačovicích?**

Nikoho neznám a navíc teď už se to neděla tak jak dřív, ne? Největší bům byl tak 2012 když vyšel film Gympl ne? To snad sprejoval každý. Ale znám nějaké lidi, co sprejovali, ale ti už tu dávno nejsou, jezdili tu na tu uměleckou školu. Ale jestli máte dotazník tak jim ho pošlu, ale jména neřeknu. Jediný, kdo mě tak napadá, je bratranec kámoše, který se tomu věnuje legálně.

**Super, tak Vám moc děkuji za rozhovor a mějte se krásně. Na shledanou.**

Jo jo, nemáte zač, nashle.

# PŘÍLOHA IV: DOTAZNÍKOVÉ ŠETŘENÍ

## Sprejerství v Luhačovicích

Následující dotazníkové šetření je určeno pouze pro potřeby diplomové práce a je **zcela anonymní**.

Dotazník se vztahuje k osobám sprejujícíím v minulosti či přítomnosti v Luhačovicích.

### ZÁKLADNÍ ÚDAJE O RESPONDENTU

#### 1. Jste Žena/Muž?\*

Vyberte jednu odpověď

#### 2. Kolik Vám je let?\*

#### 3. Odkud jste?\*

Obec či město kde bydlíte.

#### 4. Kdy jste sprejoval/a?\*

Kolik let Vám bylo, když jste sprejoval/a a jak dlouho jste tak činil/a. V případě, že sprejujete doposud, v kolika letech jste s tím začal/a.

Napište jedno nebo více slov...

500

#### 5. Sprejujete nebo sprejoval/a jste v místě bydliště?\*

Vyberte jednu odpověď

Ano

Ne

#### 6. Co Vás vedlo/vede ke sprejerství?\*

Vyberte jednu nebo více odpovědí

Je to možnost jak se vyjádřit.

Je to pro mě styl života.

Je to pro mě druh umění.

Dělám/dělal/a jsem to jen v rámci vzdoru.

Je to zábava.

Baví mě porušovat pravidla.

Sprejuji/sprejoval/a jsem protože to dělali kamarádi a chtěl/a jsem to zkusit.

Viděl jsem film Gympl, tak jsem to chtěl/a zkusit.

Studuji/studoval/a jsem umění a patřilo to k náplni studia.

Jiná...



## 7. Měly nebo mají vaše malby nějaký význam?\*

Vyberte jednu nebo více odpovědí

Ano, podepisoval/a jsem si své území

Ano, každá malba má nějaký význam.

Ne.

Jiná... 

## 8. Kde jste sprejoval/a nebo kde sprejujete?\*

Vyberte jednu nebo více odpovědí

Na legální ploše

Kde mě napadlo.

Na takových místech, aby to každý viděl.

Na místech, kde to ničemu nevadí. (Nejedná se o legální plochy)

Na domy

Na zastávky

Na Popelnice

Všude, kde to šlo.

Jiná... 

## 9. Sprejujete/sprejovali jste:\*

Vyberte jednu nebo více odpovědí

Sami

Ve skupině (s kamarády)

### 10. Představoval/a jste si, že by vás to mohlo živit?\*

Vyberte jednu odpověď

### 11. Chytili Vás u toho někdy?\*

Vyberte jednu nebo více odpovědí

### 12. Jestli Vás chytili, co jste z toho měl/a a kdy se to stalo, popřípadě poučil/a jste se z toho?

999

### 13. Kde jste bral/a nebo berete peníze na spreje?\*

500

### 14. Kde jste kupoval/a nebo kupujete spreje?\*

500

### 15. Byl/a jste někdy na legální ploše?\*

Vyberte jednu odpověď

**16. Uvítal/a byste legální plochu na sprejování v Luhačovicích?\***

Vyberte jednu odpověď

Ano

Ne

**17. Jestli jste odpověděl/a na předchozí otázku "Ne", tak proč by jste neuvítal/a legální plochu v Luhačovicích?**

Napište jedno nebo více slov...

500

**18. Využil/a byste legální plochu v Luhačovicích?\***

Vyberte jednu odpověď

Ano

Ne

**19. Kdy jste přestal/a sprejovat?**

Napište jedno nebo více slov...

500

**20. Proč jste přestal/a sprejovat?**

Napište jedno nebo více slov...

500

Moc Vám děkuji za váš čas a přeji Vám krásný zbytek dne.



## **PŘÍLOHA V: ROZHOVOR S PŘÍSLUŠNÍKEM MĚSTSKÉ POLICIE V LUHAČOVICÍCH**

**Dobrý den, mohla bych se Vás zeptat na pár informací, které bych potřebovala do své diplomové práce?**

No nevím, zda jsem ten, kterého byste se měla ptát. Co byste chtěla vědět?

**Jaké preventivní aktivity vykonáváte?**

No nejvíce dohlížíme na bezpečnost na přechodech. Dále také preventivně působíme v dětské družině, jezdíme tam na besedy ohledně bezpečnosti na komunikaci, jako že mají nosit přilby a tak podobně. No a třeba rozdáváme důchodcům reflexní pásy.

**Jaký máte osobní názor na sprejerství?**

Osobně se mi to nelíbí, není to dobře, když se ničí cizí majetek. Když je pro to vyčleněná plocha a je to legální, nemám s tím problém.

**Děkuji a ještě bych se chtěla zeptat, když má základní škola nějaké akce, kde je zapotřebí přesun, dohlížíte na bezpečnost?**

Ano, ale musí zažádat, jinak se o tom nedozvíme.

**Děkuji za informace, pěkný den neshledanou.**

Neshledanou.

## **PŘÍLOHA P VI: ROZHOVOR S PŘÍSLUŠNÍKEM PČR**

**Dobrý den, jmenuji se Leona Hubáčková a ráda bych se Vás zeptala na pár informací, které bych potřebovala do diplomové práce. Máte na mě chvíli čas a souhlasíte s nahráváním našeho rozhovoru?**

Určitě, jen nezmiňujte moje jméno prosím.

**Dobře bude tedy rozhovor veden anonymně. Tak já tedy položím první otázku. Děláte nějaké besedy pro Základní školu nebo pro jiné instituce?**

Ano dělají se. Jak na základce tak i na střední. Já osobně jsem byl jen s kolegou na dětském dni, kde jsme dovezli služební vůz a zapnuli houkačky.

**A žádají si konkrétní instituce na místním oddělení nebo posílají žádost na Krajské ředitelství PČR?**

No myslím si, že to musí schválit kraj, ale nevím to přesně, jelikož jsem u toho ještě nebyl. Ale mohl bych se zeptat v práci, kdo s tím má větší zkušenost, jestli chcete?

**To by bylo super.**

No tak zeptejte se pana Kavky, ten s tím má hodně zkušeností. Ten odpoví si myslím dobře.

**Dobře, tak já se s ním spojím, děkuji za radu.**

Jo on má hodně zkušeností i z Prahy, takže i ohledně sprejerství bude vědět více jak já. Já jsem ještě začátečník, takže toho ještě tolik nevím.

**Dále bych se ráda zeptala, kdo se zabývá poškozením cizího majetku sprejerstvím?**

Je to v kompetenci PČR protože se jedná o trestný čin a hodnotí se to buď jako přestupek nebo trestný čin podle toho jaká škoda byla způsobena.

**A Když se jedná jen o přestupek v rámci sprejerství, může to převzít městská policie?**

To ne, protože ve chvíli, kdy městská policie zaznamená nějaký sprejerský kousek, musí přivolat PČR a my to následně prošetříme a vyhodnotíme, zda se jedná o trestný čin či přestupek.

**Aha, jo děkuji. A jaké byste udělat opatření aby se zamezilo trestné činnosti sprejerství?**

Zavedení kamerového systému na místech, které jsou postižené činností sprejerů. Dál v rámci prevence si myslím, že by bylo vhodné zvýšit počet hlídek na místech, kde je výskyt grafitů.

**Myslíte si, že by pomohlo zmapování sprejerské situace v Luhačovicích a předložení konkrétních míst policii?**

No, no to určitě ano. To by pomohlo, a kdyby se to spojilo s kontrolou osob podezřelých, které se budou na těchto místech vyskytovat, myslím si, že by to byl způsob, jak této činnosti zabránit. Ale já tady u toho sboru nejsem moc dlouho a nemám moc zkušeností se sprejery a touto problematikou takže bych Vás odkázal na někoho, kdo je déle u sboru a má více zkušeností. Jako byl jsem u vyšetřování aktuálního případu sprejerství v Luhačovicích. Reakce na tohoto sprejera byla taková, že jsme zvýšili hlídky na místech, která byla posprejována, a také jsme se ptali lidí, jestli o něčem neví.

**A ti, které jste oslovili, byli sdílní, nebo nespolupracovali?**

Sdílní byli, ale jen tak, že nic nevěděli. A ti, kteří s největší pravděpodobností věděli, o koho se jedná, tak ti nebyli absolutně sdílní.

**A jaký je Váš osobní názor na sprejerství?**

Když to ten sprejer umí dobře nakreslit, a jedná se o objekty, kde to nevadí nebo jsou na to určeny, tak takové sprejery oceňuji. No a co se týče těch druhých sprejerů, co jen čmrkají svůj podpis, tak to nemám v oblibě, takže asi tak. Nevím, jestli Vám má odpověď stačit?

**Úplně, tak nějak jsem si to představovala. Děkuji za Váš čas, krásný den, na shledanou.**

Tak to jsem rád, na shledanou.

## **PŘÍLOHA P VII: ROZHOVOR SE STAROSTOU LUHAČOVIC**

**Dobrý den.**

Dobrý den.

**Děkuji, že jste si na mě našel čas. Než začneme, chtěla jsem se Vás zeptat, jestli souhlasíte s nahráváním našeho rozhovoru.**

Ano, nevidím v tom problém.

**První bych se chtěla zeptat, jestli v Luhačovicích funguje systém prevence, nebo jestli zde je nějaké oddělení prevence kriminality?**

Myslíte v souvislosti se sprejery?

**No myslím s kriminalitou celkově.**

Podívejte, v Luhačovicích je obvodní oddělení PČR, které je, si myslím, naddimenzované tak, abychom zde měli zachovanou dostatečnou bezpečnost, ono vyloženě oddělení prevence kriminality tady není, máme tady obvod, s kterým se pravidelně scházíme a sledujeme spolu statistiky, kdy ta kriminality v Luhačovicích našťestí prakticky není. Co tady tak řešíme, jsou dopravní přestupky, oškrábané auta a pokud se i v okolí něco stane, jako např. vloupačky, tak je to mimo Luhačovice. Pokud již tedy k něčemu dojde, musím pochválit tento obvod, mají velkou objasňenost, co se týče těchto případů. Proto teď máme tak dobré čísla. A pokud k něčemu dojde je tu fakt dobrá objasňenost.

**Takže prevence v Luhačovicích je založena na tom, že máme dobrý policejní sbor, který zajišťuje tu kriminalitu?**

Důležité je, že ve městě je to oddělení samostatné, má kapacitu 15 osob, které se střídají. V kombinaci PČR s Městskou policií, ta symbióza funguje. Přes den funguje Městská policie a 24 hodin zde funguje PČR. Říkám znovu, je důležité, že tu máme oddělení přímo ve městě.

**Dobře, podobné informace jsem již dostala od Městské policie. Tak bych se dále chtěla zeptat, dělaly se v Luhačovicích nějaké preventivní programy?**

Ne, my jsme třeba v minulosti zkoušeli dotace ohledně kamerového systému, jako v rámci prevence kriminality, takže tímto směrem jsme zkoušeli dotace. Je pravdou, že přes ty kamery pomáhají té objasňenosti a fungují jako prevence. Takže bychom chtěli tímto způsobem pokračovat dál. Co se týká sprejerství, ono v minulosti ten problém tady nebyl,

teď se nám naskytla 3 místa, kde se ti sprejeři vyřádili, máte tady u dětského hřiště, když se podíváme u kostela, postříkaný ten přístavek technické budovy plynáren. Potom směr Jurkovičova alej, tam máme nový most a v půli cesty máme postříkané ty kamenné pilíře. Ale to řešíme přes státní policii, jak na toho sprejera, sprejery přijít. My jsme v začátcích. Dříve tady nebyl problém se sprejery, takže společně se státní policií řešíme jak na ně přijít, jak tomu zamezit a jak je najít.

**Já jsem osobně vyrazila do města a zmapovala terén, čímž jsem přišla na to, že se zde vyskytuje jeden aktivní sprejer, který se podepisuje KERE nebo KE s vykřičníkem.**

Ano i já si to osobně myslím, že to je o jednom člověku, možná s nějakým okolím kolem sebe a primárně je to jeden a ten samý podpis.

**Na základě toho zmapování jsem dospěla k závěru, že se zde jedná maximálně o 3 sprejery a také z rozhovoru vzešlo, že se jedná o děcka z umělecké školy, co si chtějí něco zkusit.**

Ano, ale to bych řekl, že to není záměrná činnost, to spíš jak jste zmínila předtím, ti sprejeři v těch jednotkách, to je to co by nám mohlo dělat vrásky.

**Já jsem konkrétně našla na více místech, že se jedná pouze o nějaké podpisy.**

Ano, ano.

**Ale pak jsou zde časově náročnější sprejerské kousky, jako například budova na dětském hřišti.**

Ano, byť to není města, snažíme se to řešit, protože je to nedůstojné.

**Spadají do působnosti Luhačovic v rámci řešení této problematiky Pozlovice?**

Ono to spadá do působnosti Pozlovic, ale má to na starost obvodní policie v Luhačovicích, z tohoto pohledu je to jedna lokalita.

**Právě v Pozlovicích se nachází objekt, ve kterém můžete najít i grafity, které jsou aktuální. Tím chci říct, že jsou zde sprejeři, kteří jsou aktivní, jen sprejují na místech, kde to nejde vidět. Proto bych chtěla vypracovat projekt „sprejij legálně“. A chtěla bych vědět, zda by semnou město Luhačovice spolupracovalo, v tom že bych předložila návrh preventivního projektu a město by zažádalo o dotace? Jelikož já jako fyzická osoba k tomu nemám oprávnění.**

Já osobně v tom nevidím problém. Budu o tom informovat na radě v závěru, seznámím všechny s tímto, takže to nevidím jako problém.

**A v případě že by nebyly schváleny dotace, je tu možnost, aby tento preventivní program uhradilo město?**

To nedokážu říct, v tomto ohledu se jedná o rozhodnutí Rady města a zastupitelstva, musel by se předložit návrh již v tomto roce, aby se pro ten příští mohl schválit rozpočet, který by to zahrnoval.

**Dobře, a vyčleňuje město nějaké finance na preventivní činnost?**

Na preventivní činnost samotnou ne, finance jsou vyčleněny pro městskou policii a když chceme dělat nějakou prevenci, nebo něco pro bezpečnost města, tak se to řeší právě přes městskou policii.

**Jo super, ještě abych se vrátila k tomu projektu, chci vytvořit místo, kde by se sprejeři mohli legálně realizovat. Toto místo by bylo na Radostově. Bylo by to možné? A aby se zamezilo, že budou sprejovat jinde, bude ještě v návaznosti vyhlášena soutěž na Facebooku a Instagramu o nejlepší malbu měsíce. Myslíte, že by výhra mohla být taková, že město těmto sprejerům poskytne veřejnou plochu, aby se zde mohli zrealizovat?**

Jasně, je to místo, které není na očích. Je to možnost, jak to může být zpropagováno, a můžou sprejeři ukázat, co vytvořili. Jo rozumím. Ta osoba, která by vyhrála, by se s námi spojila a umím si představit místa, která by se pro ně mohla vyčlenit jako je například technická budova dětského hřiště, ale tak aby to navazovalo na tematiku toho hřiště. Dokonce koncem minulého roku jsme chtěli oslovit šikovného sprejera, který by dokázal předložit nějaký návrh, jak by dokázal tu budovu posprejovat, tak aby se to líbilo a vizuálně zapadalo. Máme už dokonce souhlas vlastníka té budovy a s grafičkou udělaný návrh, jak by to mohlo vypadat.

**Tak to je super a jak vnímáte problematiku sprejerství jako občan?**

Mně se líbí Vaše myšlenka, kde sprejeři můžou sprejovat legálně, ale co se týká v tom veřejném prostranství, tak viz, tady u nás jsme lázeňská zóna, byť já mám rád moderní věci a kreativní prvky, tak to zde nepatří v tom stylu, jak jsme se bavili a vadí mi to, když bude posprejovaná bouda dětského hřiště, to sprejerství tam nepatří. Jako sprejerství může svým smyslem i pomoci, jako třeba, že se domluví sprejeři s městem a byla vyčleněna nějaká

plocha, kde mohli sprejovat v rámci nějakého vizuálu města ale nesmí to být taková partyzánština.

**V tom s vámi souhlasím. Tak odměně je to asi všechno, moc Vám děkuji, byly to pro mě stěžejní informace.**

Kdybyste ode mě ještě něco potřebovala, dejte vědět.

**Jste moc hodný, ještě jednou děkuji. Mějte se krásně na shledanou.**

Na shledanou, ať se vám diplomová práce povede.

## PŘÍLOHA P VIII: ODPOVĚDI OBČANŮ

1. Umění na zdi, někdo muže považovat jako vandalismus. Mě osobně je to asi jedno, ale je lepší když to aspoň pěkně vypadá než jen nějaké čarance.
2. Street umění, vandalismus, mladí kluci, marihuana, alkohol.
3. Vybaví se mi podpis, vandalismus, umění. Vyjádření osobnosti.
4. Vybaví se mi nevkusné čmáranice po budovách, kdy vlastně znehodnocují její hodnotu a nevypadá to hezky. Spíš si vybavím jako ty “škaredé” nápisy a podobně.
5. Výtvarné dílo vytvořené sprejem, které může být bráno jako umění nebo i vandalismus
6. Zajímavé umění, které vyjadřuje lidi, (ale jen v případě, když je to na místech, která jsou na to určené). A pokud to dělá někdo jen z nudy, aby něco zničil, tak je to smutný.
7. Vždycky si spíše představím vandalismus. Vybavím si čmáranice na domech, sloupech a zastávkách.
8. Vybaví se mi nějaké škaredé čmáranice, které většinou není vůbec vkusné v souvislosti s ničením cizího majetku.
9. Napůl styl umění, napůl vandalizmus. Hodně záleží, kde se nachází a kdo za ním stojí.
10. Poškození cizí věci, vyjádření názoru, vandalismu, nuda, rebelství.
11. Pouliční umění a vandalismus jako opak.
12. Štve mě to myslím si, že by měly být všude legální zdi. Jinak na to pohlížím podle toho, jestli se na to dá dívat, nebo si parchanti stříkají hlouposti po celém městě. Ale je to podle mě vandalismus.
13. Je to nějaký druh vyjádření. Ať už někdy povedený anebo nepovedený. Mně osobně se to líbí, pokud to má nějakou hloubku a nějaký smysl.
14. Vandalismus.
15. 2 věci první ničení zdí, mostů, stěn, domu za účelem ukázat svou moc, nadřazenost. A za druhé umění, které člověk ukazuje na místech určených pro tuto činnost.
16. Film gympl a taky to, že ti co to umí, jsou borci ať už legálně nebo ne.
17. Sprejování zdí, umění, ničení majetku druhých, feťáci.
18. Vandalismus, kreslení na zeď, moderní umění, pouliční sprejování.



19. Stříkání barvou na nějakou plochu. Buďto neřízeně s úmyslem něco zničit nebo naopak tu plochu a okolí zkrášlit.
20. Řekla bych, že umění, v hodně případech se mi to líbí, a mám na to pozitivní názor, ale v určitých situacích na nevhodných místech jako jsou budovy, garáže a tak, se jedná o ničení majetku neboli vandalství.
21. Podle toho, jestli je to jen nějaký čmrkanec, nebo mi to něco řekne a líbí se mi to.
22. Já to beru jako umění, ale bohužel lidé to začali využívat a mnoho mladých ničí kvůli tomu různé známé budovy nebo vlaky, což si myslím, že není úplně v pořádku. Na druhou stranu se mi to i líbí, ale jen pokud to je v rámci nějaké slušnosti a neničí se kvůli tomu nějaké budovy.
23. Nevhodný podpis na budovách. Ne každý je škaredý, ale v okolí sem neviděla nic pěkného.
24. Vandalství, anebo tam, kde je to povoleno, tak jako umění.
25. Mně to osobně nevádí, kdysi jsem taky cosi stříkl. Ale kdyby mě někdo něco počmáral, tak by mě to asi nasralo.
26. Pouliční umělectví a vandalismus jako opak.
27. Jako první se mi vybaví jisté umění jako třeba podchod ve Zlíně, ale hned to následuje vzpomínkou na zničené domy, ať už historické nebo nové.
28. Asi umění, grafity, ale i vandalismus a film Gymp, to je jasný.
29. Asi užití sprejů pro tvorbu graffiti ať už legální nebo ne.
30. Bordel, zákoutí, špína, vandalismus a drogy. Prostě je to hnus.
31. No já to beru do jisté míry, jako určitý projev umění, když to má svou duši a smysl. Ale na druhou stranu, taky jako vandalství a zbabělí počín, když nakreslíš něco bezvýznamného třeba na nějakou památku.
32. Pouliční umění, streetart, ale samozřejmě i vandalismus.
33. Pouliční umění, které by se mělo provozovat jen na předem určených místech a neničit tím cizí majetek bez předchozího svolení.
34. Pod sprejerství si představím tak "tagy" co jsou po zdech a nedávají zrádný smysl, spis bych to pojmenoval vandalství. Ale když někdo dokáže nasprejovat něco, co dává smysl a má to styl, tak je to pro mě jasně umění a dokážu to ocenit. Pokud to teda je na místě, kde to je povoleno.
35. Tak jako když je to pěkné tak umění, a pokud to někdo dělá schválně a je to kentus, tak vandalismus.

36. Druh výtvarného projevu na veřejnosti použitím spreje na objektech.
37. Je to věc, kterou dělají lidi v mem i tvém věku, pro mě to je docela umění, když to lidi umí, tak se mi to líbí a rad bych to uměl, ale nějak extra se o to nezajímám.
38. Adrenalin, umění, někdy i vandalismus.
39. V Luhačovicích grafity nejsou na veřejných místech k vidění, ale když jedeme s kamarády do Prahy na fotbal, a procházíme městem, vidím, že tam žije spousta lidí, a já jsem jedním z nich, jímž se to líbí. Někteří mají krásné nápady, jiné jsou dokonce umělecká díla, ale najdou se i takový, kteří nemají ponětí o tom, co tam vůbec kreslí. Můj pohled na grafity je kladný.
40. Chuligánství, ruky bych jim za to urazil.
41. Grafity, legální výmalby, od malých nenápadných kreseb, až po veliké formáty, ale stejně tak i hnusné, nečitelné tagy, čmáranice, zničené zastávky, počmárané okna v šalině, nečitelné tahy. Prostě dvě vlny týkající se grafitů mě napadnou, jedni ti, které lze považovat za pouliční umělce a tvoří fakt hezké věci a druzí, kteří, snad něco zkouší, ale výsledek je pouze počmáraná zeď, fasáda. Veselejší to je to první. Tohle se mi prvně vybaví, když se řekne sprejerství, krásné, barevné grafity, a vedle toho mnohdy nečitelné, hnusné pokusy o napodobení snad. Co by se mi ještě tak mohlo vybavit, je film GYMPL a já s partou v Brně v prváku a totálně zblbnutí tímto filmem.
42. Poškození cizí věci nebo graffiti.
43. Možná zvláštní odpověď, ale vybaví se mi §228 odstavec 2 trestního zákoníku. Kdo zničí, poškodí nebo učiní neupotřebitelnou cizí věc, a způsobí tak na cizím majetku škodu nikoli nepatrnou, bude potrestán odnětím svobody až na jeden rok, zákazem činnosti nebo propadnutím věci. Stejně bude potrestán, kdo poškodí cizí věc tím, že ji postříká, pomaluje či popíše barvou nebo jinou látkou. Tohle si představím, protože jsem na tom vyletěl předloni u zkoušky.
44. Tak debil, který má potřebu čmárat po cizích věcech, je nemocný. Jinak graffiti kde jsou k tomu vyhrazeny místa, tak jsou ok.
45. Osobně si myslím, že určitě umění a nějak se každý musel v tom vypracovat, ale zároveň to nechceš vidět na fasádě nového domku, když je starý a víceméně je to těm lidem jedno že jim tam opadá omítka. Tak to je něco jiného zase a nemám proti tomu nic. Je to dost individuální.
46. Beru to jako vandalismus, ale sprejeři to berou jako umění a vyjadřují tím své pocity, ale rozhodně se mi nelíbí, aby sprejovali například taková Karlův most.

47. Představuji si dredatého cápka co jde sprejovat vagony.
48. Představím si osobu nebo skupinu, někde pod mostem a sprejují, ale můžou to dělat i legálně, že jo.
49. Jako první asi velké barevné nápisy někde na dlouhém plotě, no a pak hnedka vandalství na fasádách.
50. Je to podle mě v drtivé většině vandalismus, za který bych sekal ruky. Až na pár výjimek, a ty se mi třeba líbí.
51. Jako první se mi vybaví vandal. Potom, ale taky pouliční umělci.
52. Mě asi jako první napadne něco, jako umění, které zajímá mladé lidi, oživení takových těch starých, betonových míst ve městech. Na druhou stranu samozřejmě vandalismus, hlavně když někdo takto poškozují třeba i památky, auta atd.
53. No představím si dvě skupiny lidí. Jednu, kde lidi bez kousku uměleckého citu, bezhlavě sprejují nějaké klikyháky po omítkách domů a je jim jedno, koho ten dům je, nebo co to je za dům z nějakého historického hlediska. No a ta druhá skupina jsou lidé, které to baví a berou to jako jejich uměleckou tvorbu. Největší rozdíl je ale to, že tady to ti lidé dělají legálně na legální sprejerské zdi nebo po domluvě s majitelem objektu i klidně na ty fasády.
54. Beru to jako vandalismus. Ale jsou tu určité skupiny, které se liší. Beru to tak, že to někdo dělá úmyslně a nic dobrého v tom nevidím.
55. Při slově grafity, se mi jako první vybaví film Gympl a vandaly posprejované zdi v našem městě a okolí. Některé grafity jsou pěkné, některé hnusné, některé sprosté a některé fakt povedené. Těch fakt povedených je tu ale podle mě málo. Nerozumím významu sprejování různých "cool" slov. Některých ilegálních kreseb je mi líto, některé bych ale nasprejoval autorovi na ksicht. Víím o zdech, kde se umělci můžou vyjádřit. Tam by měli chodit. Taky jsem viděl videa, kde pomocí sprejování dokázali proměnit například chátrající budovu v jedno velké, krásné dílo. Tyto lidi obdivuju. Opilce, kteří si myslí, že pořád žijí v roce 2004 ale ne.
56. Pro mě je to trestný čin.

## PŘÍLOHA P IX: PROPAGAČNÍ MATERIÁLY

**SPREJUJ**  
**legálně**

**Nová legální plocha v Luhačovicích**

Slavnostní otevření proběhne **24. 6. 2022** ve  
SPORTOVNÍM AREÁLU RADOSTOVA  
ve **13:00 hod.**

**PROGRAM:**

- 13:00 - Zahájení - Úvodní slovo starosty
- 13:30 - Ukázka sprejování (Prorok)
- 14:30 - Ukázka zatčení sprejera
- 15:00 - Nábor do kroužku - Sprejerský kroužek

**VÍCE INFORMACÍ NA:**

 Sprejuj legálně v Luhačovicích

SPREJUJ.LEGALNE.V.LUHACOVIC

Spolupráce: Město Luhačovice, SVČ Luhačovice, PČR, MP, Prorok

# SPREJUJ legálně V Luhačovicích



## SPREJUJ LEGÁLNĚ

Už víš o nové legální zdi, kde se můžeš sprejovat legálně?

NE?!

Legální zeď najdete v areálu sportovního centra Radostova  
Hradisko 1029, 763 26  
Luhačovice

MŮŽEŠ PŘIJÍT KDYKOLIV  
MŮŽEŠ TVOŘIT COKOLIV  
A NAKONEC...

MŮŽEŠ I VYHRÁT!

Více informací na:



Sprejuj legálně v Luhačovicích

## CO DĚLAT KDYŽ ZJISTÍM, ŽE MĚ DÍTĚ SPREJUJE?

1. Nezakazovat mu to.
2. Ukázat mu možnost legálního sprejování.
3. Umožnit mu přihlášení do kroužku.



## Nový SPREJERSKÝ KROUŽEK

V tomto kroužku získáš veškeré znalosti potřebné ke sprejování.

Přihlásit se můžeš na:  
[www.svcluhacovice.cz/krouzky](http://www.svcluhacovice.cz/krouzky)